

ព្រះរាជាណាចក្រកម្ពុជា
ជាតិ សាសនា ព្រះមហាក្សត្រ

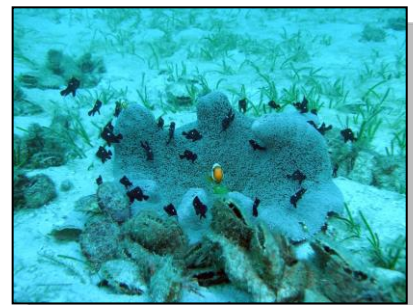

**ផែនការសកម្មភាពសម្រាប់តំបន់គ្រប់គ្រង
ជលផលសមុទ្រនៅប្រជុំកោះពោធិ៍
និងកោះទន្សាយ ខេត្តកែប រយៈពេល៥ឆ្នាំ
២០១៩-២០២៣**

**5-YEAR ACTION PLAN FOR MARINE FISHERIES
MANAGEMENT AREA IN KOH PO AND KOH
TONSAY ARCHIPELAGO, KEP PROVINCE
(2019-2023)**



ខែធ្នូ ឆ្នាំ២០១៩

មាតិកា

មាតិកា	ii
បញ្ជីតារាង	iv
បញ្ជីរូបភាព	iv
អារម្ភកថារបស់ឯកឧត្តមប្រតិភូរាជរដ្ឋាភិបាលកម្ពុជា ទទួលបន្ទុកជាប្រធានរដ្ឋបាលជលផល	v
អារម្ភកថារបស់ឯកឧត្តមអភិបាលនៃគណៈអភិបាលខេត្តកែប	vi
អក្សរកាត់	viii
១. សេចក្តីផ្តើម	1
១.១ លក្ខណៈភូមិសាស្ត្រ និងគុណតម្លៃប្រព័ន្ធអេកូឡូស៊ីតំបន់ឆ្នេរ	1
១.២ ប្រភេទជម្រកជលផលនិងជីវចម្រុះ	2
១.៣ តំបន់ឆ្នេរខេត្តកែបនិងផែនការយុទ្ធសាស្ត្រ	5
១.៣.១ ប្រជាសាស្ត្រ	6
១.៣.២ ធនធានសមុទ្រនៃខេត្តកែប	6
១.៣.៣ ប្រព័ន្ធអេកូឡូស៊ីក្នុងតំបន់ឆ្នេរខេត្តកែប (ប្រជុំកោះពោធិ៍និងកោះទន្សាយ)	9
១.៣.៤ ការគំរាមកំហែង (Threats)	11
១.៣.៥ កិច្ចការពារនាបច្ចុប្បន្ន	11
២. តំបន់គ្រប់គ្រងជលផលសមុទ្រ	12
២.១ គោលបំណងនៃការបង្កើតMFMA	13
២.២ ការកំណត់តំបន់គ្រប់គ្រង	14
២.២.១-កន្លែងអភិរក្សជលផល	14
២.២.២-កន្លែងការពារធនធានជលផល	14
២.២.៣-ដែនជម្រកសុវត្ថិភាពជលផល	14
២.២.៤-កន្លែងអេកូទេសចរណ៍បាតសមុទ្រ	14
៣. ក្របខណ្ឌច្បាប់និងផែនការយុទ្ធសាស្ត្រដែលពាក់ព័ន្ធ	14
៣.១ ក្របខណ្ឌច្បាប់និងផែនការយុទ្ធសាស្ត្រជាតិ	14
៣.២ ក្របខណ្ឌច្បាប់និងផែនការយុទ្ធសាស្ត្រអន្តរជាតិ	15
៣.៣ ផែនការយុទ្ធសាស្ត្រខេត្តកែប	16
៤. ផែនការសកម្មភាព	16
៤.១ គោលដៅ	16

៤.២ គោលបំណង.....	16
៤.៣ សកម្មភាពមេដែលសម្រេចគោលបំណង.....	17
៥. រចនាសម្ព័ន្ធសម្រាប់ការអនុវត្តសកម្មភាពនិងការទទួលខុសត្រូវ.....	18
រូបទី៦៖ រចនាសម្ព័ន្ធគ្រប់គ្រងតំបន់គ្រប់គ្រងជលផល ខេត្តកែប.....	19
៦. ថវិកាប៉ាន់ស្មាន.....	19
៧. ការតាមដាន និងវាយតម្លៃ.....	20
៨. ឧបសម្ព័ន្ធ.....	22
ឧបសម្ព័ន្ធ ១៖ តារាងសកម្មភាពលំអិត សូចនាករ ពេលវេលា ស្ថាប័នអនុវត្ត និងថវិកា.....	22
ឧបសម្ព័ន្ធ ២៖ ប្រកាសស្តីពីការបង្កើតតំបន់គ្រប់គ្រងជលផលនៅប្រជុំកោះពោធិ៍និងកោះទន្សាយ ខេត្តកែប 35	
ឧបសម្ព័ន្ធ ៣៖ សេចក្តីសម្រេចស្តីពីការបង្កើតគណៈកម្មការគ្រប់គ្រងនិងក្រុមការងារបច្ចេកទេសតំបន់គ្រប់គ្រង ជលផល ខេត្តកែប.....	42

បញ្ជីតារាង

តារាងទី១៖ ប្រភេទផលសមុទ្រសំខាន់ៗដែលចាប់បានជារៀងរាល់ឆ្នាំ ចាប់ពីឆ្នាំ២០១២ ដល់២០១៧
 (ឯកតាគិតជាតោន) 3

តារាងទី២៖ ប្រភេទធនធានជលផលសមុទ្រដែលរងគ្រោះថ្នាក់នៅក្នុងប្រទេសកម្ពុជា 4

តារាងទី៣៖ ប្រភេទធនធានជលផលសំខាន់ៗដែលប្រមូលបានក្នុងតំបន់ឆ្នេរខេត្តកែប 7

តារាងទី៤៖ ផលចាប់សរុបប្រចាំឆ្នាំតាមខេត្ត (គិតជាតោន)..... 8

តារាងទី៥៖ សូចនាករនៃអនុកម្មវិធីទី១ នៃវិស័យជលផល 15

បញ្ជីរូបភាព

រូបទី១៖ ផែនទីជម្រកជលផលក្នុងតំបន់ឆ្នេរនៃប្រទេសកម្ពុជា 2

រូបទី២៖ ផលចាប់សរុបធនធានជលផលសមុទ្រប្រចាំឆ្នាំ 3

រូបទី៣៖ ផែនទីខេត្តកែប 5

រូបទី៤៖ របាយប្រព័ន្ធអេកូឡូស៊ីក្នុងតំបន់ឆ្នេរខេត្តកែប 10

រូបទី៥៖ ផែនទីតំបន់គ្រប់គ្រងជលផលក្នុងប្រជុំកោះពោធិ៍និងកោះទន្សាយខេត្តកែប..... 13

អង្គការជម្រកសត្វពិការភ្នែកស្រី អង្គការជម្រកសត្វពិការភ្នែកស្រី អង្គការជម្រកសត្វពិការភ្នែកស្រី

អង្គការ

អង្គការជម្រកសត្វពិការភ្នែកស្រី អង្គការជម្រកសត្វពិការភ្នែកស្រី អង្គការជម្រកសត្វពិការភ្នែកស្រី

ព្រះរាជាណាចក្រកម្ពុជាគឺជាប្រទេសមួយប្រកបដោយធនធានធម្មជាតិយ៉ាងសំបូរបែប ជាពិសេសធនធាន ជលផលសមុទ្រ រួមមានផ្កាថ្ម ស្មៅសមុទ្រ និងព្រៃកោងកាង ដែលមានសារៈសំខាន់បំផុតសម្រាប់មនុស្សជាតិ និងរក្សាលំនឹងធម្មជាតិ។ ប្រព័ន្ធអេកូឡូស៊ីទាំងនេះគឺជាមូលដ្ឋានគ្រឹះផ្តល់ផលប្រយោជន៍យ៉ាងសំខាន់ដល់ជីវភាពរស់ នៅរបស់ប្រជាពលរដ្ឋកម្ពុជារាប់លាននាក់ និងដល់ប្រទេសជាតិទាំងមូល។ ធនធានទាំងនេះ មិនត្រឹមតែដើរតួនាទី យ៉ាងសំខាន់ក្នុងការផ្គត់ផ្គង់ត្រីជាអាហារប្រចាំថ្ងៃដល់ប្រជាពលរដ្ឋកម្ពុជាប៉ុណ្ណោះទេ ប៉ុន្តែថែមទាំងជួយការពារឆ្នេរ សមុទ្រ និងផ្តល់សេវាទេសចរណ៍ទៀតផង។

តាមការស្រាវជ្រាវរបស់រដ្ឋបាលជលផលនិងដៃគូអភិរក្សផ្សេងៗ បានបង្ហាញឱ្យឃើញថា ប្រព័ន្ធអេកូឡូស៊ី ទាំងនេះមានច្រើននៅក្នុងតំបន់ប្រជុំកោះពោធិ៍និងកោះទន្សាយ ខេត្តកែប ជាពិសេសស្មៅសមុទ្រ និងផ្កាថ្ម ដែលអាច ទាក់ទាញអ្នកទេសចររាប់ម៉ឺននាក់មកកំសាន្តក្នុងមួយឆ្នាំៗ។ ទោះជាយ៉ាងនេះក្តី ប្រព័ន្ធអេកូឡូស៊ីទាំងនេះបាននិង កំពុងទទួលរងនូវការគំរាមកំហែង ជាពិសេស ការនេសាទខុសច្បាប់ដោយអ្នកអូសក្នុងតំបន់ទឹកភ្នំ ការបង្ហូរកាក សំណល់ផ្សេងៗទៅក្នុងសមុទ្រ ការបោះចោលសំណល់ឧបករណ៍នេសាទ ការលួចកាច់ផ្កាថ្មលក់ ការធ្លាក់បំបាក់ ផ្កាថ្មពីទេសចរណ៍មុជទឹក និងការទម្លាក់យុទ្ធាវិធីតំបន់ផ្កាថ្មនិងស្មៅសមុទ្រ។

ដើម្បីឱ្យការគ្រប់គ្រងតំបន់នេះកាន់តែមានប្រសិទ្ធភាព ក្រសួងកសិកម្ម រុក្ខាប្រមាញ់ និងនេសាទ បាន អនុម័តប្រកាសលេខ១៩៣ ប្រក.កសក ចុះថ្ងៃទី១២ ខែមេសា ឆ្នាំ២០១៤ ស្តីពីការបង្កើតតំបន់គ្រប់គ្រងជលផល សមុទ្រនៅប្រជុំកោះពោធិ៍និងប្រជុំកោះទន្សាយ ខេត្តកែប ដោយមានការគាំទ្រពីរដ្ឋបាលខេត្តកែប។ ជាមួយគ្នានោះ ផងដែរ ក្រុមការងារជំនាញរបស់រដ្ឋបាលជលផល រដ្ឋបាលខេត្តកែប មន្ទីរកសិកម្ម រុក្ខាប្រមាញ់ និងនេសាទខេត្ត កែប សហគមន៍នេសាទ អង្គការអភិរក្សជលផលកម្ពុជា អង្គការ IUCN និងអ្នកពាក់ព័ន្ធផ្សេងៗទៀត បានរួមគ្នា រៀបចំផែនការសកម្មភាពសម្រាប់តំបន់គ្រប់គ្រងជលផលសមុទ្ររយៈពេលប្រាំ (២០១៩-២០២៣) ដើម្បីឱ្យការ គ្រប់គ្រងតំបន់នេះមានប្រសិទ្ធភាពនិងការទទួលខុសត្រូវខ្ពស់។ ការរៀបចំផែនការនេះ ក៏ជាផ្នែកមួយជួយឱ្យសម្រេច គោលដៅផែនការយុទ្ធសាស្ត្រជាតិសម្រាប់វិស័យជលផល ផែនការយុទ្ធសាស្ត្រជាតិសម្រាប់ការគ្រប់គ្រងនិងអភិរក្ស ជលផល និងផែនការយុទ្ធសាស្ត្រអភិវឌ្ឍវិស័យកសិកម្មផងដែរ។

ក្នុងនាមរដ្ឋបាលជលផល នៃក្រសួងកសិកម្ម រុក្ខាប្រមាញ់ និងនេសាទ ខ្ញុំសូមគាំទ្រយ៉ាងពេញទំហឹងនូវ ផែនការគ្រប់គ្រងនេះ ប្រកាសដាក់ឱ្យដំណើរការជាផ្លូវការ ដើម្បីធានាឱ្យបាននូវនិរន្តរភាពការនេសាទជា លក្ខណៈ គ្រួសារ ការអភិរក្សធនធានជីវចម្រុះជលផល រួមចំណែកលើកស្ទួយវិស័យទេសចរណ៍ធម្មជាតិ និងដើម្បីបង្កើន កំរិតជីវភាពរស់នៅរបស់ប្រជាពលរដ្ឋយើង។

ថ្ងៃពុធ ៧ ខែ ខែ ឆ្នាំ ឯកស័ក ព.ស ២៥៦៣

រាជធានីភ្នំពេញ ថ្ងៃទី ០៦ ខែ ឆ្នាំ ២០១៩

ប្រតិភូរាជរដ្ឋាភិបាលកម្ពុជា អង្គការជម្រកសត្វពិការភ្នែកស្រី

ប្រធានរដ្ឋបាលជលផល

អៀង ជា សាន

អារម្ភកថាវរបស់ឯកឧត្តមអភិបាលនៃគណៈអភិបាលខេត្តកែប

**អារម្ភកថា
ឯកឧត្តមអភិបាលនៃគណៈអភិបាលខេត្តកែប**

កែប ជាខេត្តមួយមានសក្តានុពលខ្ពស់លើវិស័យទេសចរណ៍ ដែលជាចំណូលដ៏សំខាន់បំផុតសម្រាប់លើកស្ទួយវិស័យសេដ្ឋកិច្ចនិងការអភិវឌ្ឍ។ ប្រជាពលរដ្ឋក្នុងខេត្តកែបមានមុខរបររឹងផ្អែកលើធនធានធម្មជាតិ ដូចជាវិស័យទេសចរណ៍ធម្មជាតិ ការនេសាទ ការធ្វើស្រែអំបិល និងការធ្វើស្រែចំការ។

កែបជាទីក្រុងស្អាត បានទទួលពានរង្វាន់ផ្តារដួល០៣១៥ ចំនួន០២លើកជាប់គ្នាក្នុងចលនាប្រឡងប្រណាំង "ទីក្រុងស្អាត"។ រាជរដ្ឋាភិបាលបានកំណត់ចតុវិស័យខេត្តកែប ជាខេត្តទេសចរណ៍សម្រាកលំហែកំសាន្តប្រណិតកំរិតខ្ពស់ ហើយក៏មិនបានអនុញ្ញាតឱ្យមានជម្លោះក្រុមហ៊ុនឯកជនឡើយ។ កន្លងមក ខេត្តកែបក៏បានទទួលនូវពានរង្វាន់ "ទីក្រុងនិរន្តរភាពបរិស្ថានអាស៊ាន" លើស្ថានភាព ដីស្អាត ទឹកស្អាត និងខ្យល់ស្អាត ដែលប្រគល់នៅប្រទេសប្រ៊ុយណេណាឆ្នាំ២០១៧និងទទួលបានពានរង្វាន់ "ទីក្រុងទេសចរណ៍ស្អាតអាស៊ាន" ដែលប្រគល់នៅខេត្តឈៀងម៉ៃនៃព្រះរាជាណាចក្រចៃនាឆ្នាំ២០១៨។ បច្ចុប្បន្ន ខេត្តកែបជា "ទីក្រុងអាស៊ានឈានមុខឆ្លើយតបនឹងគោលដៅអភិវឌ្ឍន៍ដោយចីរភាព" ព្រមជាមួយនោះ ខេត្តក៏កំពុងឈរជាបេក្ខភាពមួយទៀតក្នុងការប្រឡងប្រណាំងយកពានរង្វាន់ "ទីក្រុងជីវចម្រុះអាស៊ានចិន"។ ភាពជោគជ័យជាបន្តបន្ទាប់នេះ ដោយសារខេត្តកែបមានយុទ្ធសាស្ត្រអភិវឌ្ឍច្បាស់លាស់ជាពិសេស យុទ្ធសាស្ត្រគ្រប់គ្រងធនធានធម្មជាតិនិងបរិស្ថាន។

ក្នុងនាមគណៈអភិបាលនិងប្រជាពលរដ្ឋទូទាំងខេត្ត ខ្ញុំសូមថ្លែងអំណរគុណនិងគាំទ្រដល់ក្រសួងកសិកម្ម រុក្ខាប្រមាញ់ និងនេសាទ ក៏ដូចជារដ្ឋបាលជលផល និងក្រុមការងារទាំងអស់ ដែលបានយកចិត្តទុកដាក់ក្នុងការការពារធនធានទាំងនេះ តាមរយៈការបង្កើតឱ្យមានតំបន់គ្រប់គ្រងជលផលសមុទ្រមួយកន្លែង ដែលធ្វើឱ្យរដ្ឋបាលខេត្តយើងខ្ញុំមានលិខិតបទដ្ឋានគតិយុត្តត្រឹមត្រូវ ក្នុងការចូលរួមគ្រប់គ្រងធនធានធម្មជាតិ ព្រមទាំងជួយសម្រេចបាននូវយុទ្ធសាស្ត្រអភិវឌ្ឍរបស់ខេត្តផងដែរ។

ចំពោះមុខនេះ រដ្ឋបាលខេត្តកែប សូមកោតសរសើរដោយស្មោះ ចំពោះក្រុមការងារបច្ចេកទេសជំនាញមកពីរដ្ឋបាលជលផល រដ្ឋបាលខេត្តកែប ខណ្ឌរដ្ឋបាលជលផលនៃមន្ទីរកសិកម្ម រុក្ខាប្រមាញ់ និងនេសាទខេត្ត អង្គការ SEAFDEC/UNEP/GEF អង្គការអភិរក្សសមុទ្រកម្ពុជា (MCC) អង្គការ IUCN/MFF និងអ្នកពាក់ព័ន្ធផ្សេងៗទៀត ដែលបានរៀបចំផែនការសកម្មភាពសម្រាប់តំបន់គ្រប់គ្រងជលផលសមុទ្រនៅប្រជុំកោះពោធិ៍ និងកោះទន្សាយ រយៈពេល៥ឆ្នាំ (២០១៩-២០២៣) នេះឡើង ដែលជាឯកសារដ៏សំខាន់បំផុតសម្រាប់ការអនុវត្តសកម្មភាពឱ្យចំទិសដៅនិងសម្រេចគោលបំណងដែលបានគ្រោងទុក។

ជាថ្មីម្តងទៀត ក្នុងនាមរដ្ឋបាលខេត្តកែប ខ្ញុំសូមគាំទ្រនូវឯកសារផែនការសកម្មភាពនេះ ហើយរដ្ឋបាលខេត្តនឹងចូលរួមសហការអនុវត្តផែនការគ្រប់គ្រងនេះ ដើម្បីធានាបាននូវភាពគង់វង្សធនធានធម្មជាតិសម្រាប់បម្រើឱ្យប្រជាពលរដ្ឋនិងកូនចៅយើងជំនាន់ក្រោយៗទៀត។

ថ្ងៃ ចន្ទ ១០ រោច ខែ មាស ឆ្នាំកុរ ឯកស័ក ព.ស ២៥៦៣
ខេត្តកែប ថ្ងៃទី០៣ ខែ កុម្ភៈ ឆ្នាំ២០២០

អភិបាល

កែន សត្តា

សេចក្តីថ្លែងអំណរគុណ

ក្រុមអ្នករៀបចំនិងកែសម្រួល

លោក អ៊ុក វិបុល លោក ព្រ៉ៃ គន្ធី លោក ឡេង ស៊ីវណ្ណ លោក គឹម សុខា លោក គុជ វិរៈ លោក Tom Collombat កញ្ញា ថាម រេនា លោក ទីង មូរិន លោកយូ ចន្ទប្រសិទ្ធ លោក Paul Ferber លោក គីង សុដានី លោក ឈុន ច័ន្ទវ៉ាន់ដុន លោក ចក់ ស៊ីនាថ ព្រមទាំងក្រុមការងាររដ្ឋបាលជលផល សមាជិកនៃគណៈកម្មការគ្រប់គ្រងតំបន់គ្រប់គ្រងជលផលសមុទ្រខេត្តកែបនិងក្រុមការងារបច្ចេកទេសសម្រាប់តំបន់គ្រប់គ្រងជលផលសមុទ្រខេត្តកែបទាំងអស់។

សេចក្តីថ្លែងអំណរគុណ

ក្នុងនាមអ្នករៀបចំផែនការសម្រាប់តំបន់គ្រប់គ្រងជលផលសមុទ្រ ខេត្តកែប សូមថ្លែងអំណរគុណយ៉ាងជ្រាលជ្រៅចំពោះឯកឧត្តម **អេង ហួន** ប្រតិភូរាជរដ្ឋាភិបាលកម្ពុជា ទទួលបន្ទុកជា ប្រធានរដ្ឋបាលជលផលឯកឧត្តម **កែន សត្វា** អភិបាល នៃគណៈអភិបាលខេត្តកែប ថ្នាក់ដឹកនាំនិងក្រុមការងារបច្ចេកទេសនៃក្រសួងកសិកម្ម រុក្ខាប្រមាញ់ និងនេសាទ រដ្ឋបាលជលផល និងរដ្ឋបាលខេត្តកែប ដែលបានបង្ហាញក្បួនច្នៃ និងជួយផ្តល់អនុសាសន៍ល្អៗក្នុងការរៀបចំតំបន់គ្រប់គ្រងជលផលសមុទ្រក្នុងខេត្តកែបនេះឡើង ព្រមទាំងជួយកែសម្រួលនិងដាក់ឱ្យប្រើប្រាស់ជាផ្លូវការ ដើម្បីធានាការអនុវត្តសកម្មភាពប្រកបដោយប្រសិទ្ធភាពនិងការទទួលខុសត្រូវខ្ពស់។

សូមថ្លែងអំណរគុណយ៉ាងជ្រាលជ្រៅចំពោះអង្គការ UNEP/GEF/SEADEC អង្គការអភិរក្សសមុទ្រកម្ពុជា (MCC) និងអង្គការ IUCN/MFF ដែលជួយគាំទ្រថវិកានិងបច្ចេកទេស ក្នុងការបង្កើតតំបន់គ្រប់គ្រងជលផលសមុទ្រក្នុងខេត្តកែប និងផែនការគ្រប់គ្រងរយៈពេល៥ឆ្នាំនេះឡើង។

អក្សរកាត់

DFC (Department of Fisheries Conservation)	នាយកដ្ឋានអភិរក្សជលផល
GEF (Global Environment Facility)	មូលនិធិបរិស្ថានសកល
FAO (Food and Agriculture Organisation)	អង្គការស្បៀងនិងកសិកម្មសហប្រជាជាតិ
FiA (Fisheries Administration)	រដ្ឋបាលជលផល
IUCN (International Union for Conservation of Nature)	សហភាពអន្តរជាតិដើម្បីការអភិរក្សធម្មជាតិ
MCC (Marine Conservation Cambodia)	អង្គការអភិរក្សសមុទ្រកម្ពុជា
MFF (Mangroves for the Future)	ព្រៃកោងកាងដើម្បីអនាគត
MFMA (Marine Fisheries Management Area)	តំបន់គ្រប់គ្រងជលផលសមុទ្រ
PMB-MFMA-Kep (Provincial Management Board for Kep MFMA)	ក្រុមប្រឹក្សាគ្រប់គ្រងតំបន់គ្រប់គ្រងជលផលខេត្តកែប
SEAFDEC (South East Asia Fisheries Development Center)	មជ្ឈមណ្ឌលអភិវឌ្ឍន៍ជលផលនៃអាស៊ាន
TWG-MFMA-Kep (Technical Working Group for Kep MFMA)	ក្រុមការងារបច្ចេកទេសសម្រាប់តំបន់គ្រប់គ្រងជលផលខេត្តកែប
UNEP (United Nation Environment Program)	កម្មវិធីបរិស្ថានសហប្រជាជាតិ

១. សេចក្តីផ្តើម

១.១ លក្ខណៈភូមិសាស្ត្រ និងគុណតម្លៃប្រព័ន្ធអេកូឡូស៊ីតំបន់ឆ្នេរ

ព្រះរាជាណាចក្រកម្ពុជាស្ថិតនៅភាគខាងត្បូងនៃឧបទ្វីបឥណ្ឌូចិននៃតំបន់អាស៊ីអាគ្នេយ៍។ ឆ្នេរសមុទ្រកម្ពុជា លាតសន្ធឹងប្រវែង៤៤០គីឡូម៉ែត្រតាមបណ្តោយឈូងសមុទ្រថៃ ដែលមានព្រំប្រទល់ជាប់ព្រំដែននៃព្រះរាជាណាចក្រ ថៃនិងសាធារណៈរដ្ឋសង្គមនិយមវៀតណាម ហើយតំបន់សេដ្ឋកិច្ចផ្តាច់មុខមានទំហំ៥៥.៦០០គ.ម^២ (Nelson, 1999)។

ប្រទេសកម្ពុជាមានខេត្តជាប់តំបន់ឆ្នេរសមុទ្រចំនួន០៤ រួមមាន ខេត្តព្រះសីហនុ ខេត្តកំពត ខេត្តកោះកុង និង ខេត្តកែប។ ដែនទឹកសមុទ្ររបស់ប្រទេសកម្ពុជាគ្របដណ្តប់កោះចំនួន៦៩ និងមានប្រព័ន្ធអេកូឡូស៊ីដ៏មានសក្តានុពល ខ្ពស់ ដូចជា វាលផ្តាច់ទំហំប្រមាណ២.៨០៦ហិកតា ស្មៅសមុទ្រប្រមាណ៣០.០០០ហិកតា និងព្រៃកោងកាង ប្រមាណ៧៨.៤០០ហិកតា ដែលប្រព័ន្ធអេកូឡូស៊ីនេះ បានផ្តល់ជាជម្រកពងកូននិងរស់នៅដល់ពពួកសត្វសមុទ្រជា ច្រើនប្រភេទ ជាពិសេសត្រី ព្រមទាំងបម្រើឱ្យសង្គមនិងសេដ្ឋកិច្ចជាតិផង។

ធនធានជលផល ជាពិសេសត្រី គឺជាអាហារដ៏សំខាន់សម្រាប់ប្រជាពលរដ្ឋកម្ពុជា ហើយដើរតួនាទីយ៉ាង សំខាន់សម្រាប់សន្តិសុខស្បៀង។ តាមការស្រាវជ្រាវរបស់រដ្ឋបាលជលផលក្នុងឆ្នាំ២០០៨ បានបង្ហាញឱ្យឃើញថា ត្រី បានផ្តល់ប្រូតេអ៊ីនជាង៨១,៥ភាគរយ នៅក្នុងរបបអាហារប្រចាំថ្ងៃរបស់ប្រជាពលរដ្ឋកម្ពុជា។ ត្រីសម្បូរដោយប្រូតេអ៊ីន វីតាមីន និងសារធាតុខនិជផ្សេងៗទៀតដែលមានសារៈសំខាន់សម្រាប់សុខភាពមនុស្ស ជាពិសេសស្ត្រីមានផ្ទៃពោះ និងកុមារ។ ប្រជាពលរដ្ឋខ្មែរយើងនិយមបរិភោគត្រីច្រើន បើប្រៀបធៀបទៅនឹងប្រជាពលរដ្ឋដែលរស់នៅក្នុងបណ្តា ប្រទេសនៃអាងទន្លេមេគង្គ ក៏ដូចជានៅលើសកលលោកទាំងមូលដែរ។ គិតជាមធ្យមប្រជាពលរដ្ឋម្នាក់ៗបរិភោគត្រី ប្រមាណ៥២,៤គ.ក្រ ក្នុងមួយឆ្នាំ។

ធនធានជលផលបានចូលរួមចំណែកយ៉ាងសំខាន់នៅក្នុងសង្គមនិងសេដ្ឋកិច្ចជាតិ ដោយបានផ្តល់ជាមុខរបរ ដល់ប្រជាពលរដ្ឋកម្ពុជាជាង៦លាននាក់។ វិស័យជលផលក៏ជាប្រភពផ្តល់ប្រាក់ចំណូលយ៉ាងសំខាន់សម្រាប់ទ្រទ្រង់ ជីវភាពរស់នៅប្រចាំថ្ងៃរបស់ប្រជាពលរដ្ឋខ្មែរ ជាពិសេសអ្នករស់នៅតាមជនបទ។

ធនធានជលផល ក៏ជាប្រភពមួយយ៉ាងសំខាន់ក្នុងការទាក់ទាញការចាប់អារម្មណ៍របស់ភ្ញៀវទេសចរជាតិ និង អន្តរជាតិផងដែរ ដូចជាការនេសាទត្រីកំសាន្ត ការទស្សនានៅភូមិអ្នកនេសាទបណ្តែតទឹកនៅចុងឃ្លៀស ខេត្ត សៀមរាប ការទស្សនាផ្សេងនៅព្រែកកាំពីខេត្តក្រចេះ ការទស្សនាតាមតំបន់ព្រៃលិចទឹក និងព្រៃកោងកាង និងការ មុជទឹកមើលផ្កាថ្មជាដើម។ សកម្មភាពទាំងនេះ បានចូលរួមចំណែកលើកស្ទួយសេដ្ឋកិច្ចជាតិរបស់ប្រទេសកម្ពុជា យើងឱ្យបានរីកចម្រើន។

ក្រៅពីនេះ ធនធានជលផលក៏ជាប្រភពមួយដែលធ្វើអោយប្រជាជនជាច្រើននៅលើសកលលោកបានស្គាល់ពី កម្ពុជាតាមរយៈសិលាចារឹកលើជញ្ជាំងប្រាសាទអង្គរវត្ត និងប្រាសាទបាយ័ន និងភាពសម្បូរបែបនៃត្រីទឹកសាប ដែល ចាប់បានពីធម្មជាតិមានបរិមាណច្រើន។ ម្យ៉ាងទៀត ប្រទេសយើងមានត្រីមួយចំនួនដែលមានលក្ខណៈពិសេស ដោយឡែកពីប្រទេសដទៃ ដូចជាត្រីរាជ និងត្រីគល់រាំង ជាប្រភេទត្រីទឹកសាបធំមួយនៅលើពិភពលោក ព្រមទាំងត្រី បបែលយក្ស និងផ្សេងទឹកសាបជាដើម។ ត្រីក៏ជាអត្តសញ្ញាណជាតិមួយដែរ ព្រោះថាប្រជាជនខ្មែរយើងមាន ទំនៀមទម្លាប់ វប្បធម៌ និងប្រពៃណីបរិភោគប្រហុកដែលមិនអាចខ្វះបានតាំងពីបុរាណកាលមក។

១.២ ប្រភេទជម្រកជលផលនិងដីវចម្រុះ

ផ្កាថ្មក្នុងប្រទេសកម្ពុជា ភាគច្រើនស្ថិតនៅក្បែរៗកោះ ក្នុងទីដែលមានទឹករាក់ៗ ចន្លោះជម្រៅទឹកពី២,៥-៣០ម (Krell *et al.* 2011)។ ទីជម្រកសំខាន់ៗទាំងនេះទ្រទ្រង់ដីវចម្រុះ ការនេសាទ របចិញ្ចឹមជីវិត និងផ្តល់កិច្ចការពារ ឆ្នេរសមុទ្រ តាមរយៈនិយ័តកម្មប្រព័ន្ធអាកាសធាតុពិភពលោក ការកាត់បន្ថយបាតុភូតមិនប្រក្រតីនៃធម្មជាតិ និងប្រព្រឹត្តកម្មសំណល់ (Cesar, 2000; Brander *et al.*, 2007; Londono & Johnston 2012)។

ស្មៅសមុទ្រមានតួនាទីដ៏សំខាន់សម្រាប់ជាកន្លែងរកចំណីនៃពពួកសត្វសមុទ្រជាច្រើនប្រភេទ រួមទាំងប្រភេទដែលកំពុងរងគ្រោះ ដូចជាអណ្តើកនិងជ្រូកទឹក។ លើសពីនេះ ព្រៃកោងកាងគឺជាទីជម្រកដ៏មានប្រយោជន៍សម្រាប់ការរកចំណីនិងការលូតលាស់នៃប្រភេទត្រីនិងពពួកខ្យង គ្រុំជាច្រើន និងដើរតួជាប្រព័ន្ធការពារឆ្នេរសមុទ្រសម្រាប់សហគមន៍ជាច្រើនដែលរស់នៅតាមឆ្នេរសមុទ្រនៃប្រទេសកម្ពុជា (Kathiresan & Rajendran 2005)។

បរិស្ថានសមុទ្រនិងតំបន់ឆ្នេរនៃប្រទេសកម្ពុជាមានតួនាទីកាន់តែសំខាន់ផងដែរ នៅក្នុងការទ្រទ្រង់វិស័យវារីវប្បកម្ម កសិកម្ម ឧស្សាហកម្ម និងដឹកជញ្ជូន ព្រមទាំងផ្តល់ភាពទាក់ទាញកាន់តែច្រើនសម្រាប់ភ្ញៀវទេសចរមកលំហែកាយផងដែរ។ ការនេសាទសមុទ្រផ្តល់ជាផលចំណូលសម្រាប់ការចិញ្ចឹមជីវិតនិងជាមធ្យោបាយសម្រាប់ទ្រទ្រង់ការរស់នៅរបស់ប្រជាពលរដ្ឋកម្ពុជាជាច្រើនគ្រួសារ។ ជាក់ស្តែង ផលនេសាទដែលប្រមូលបានក្នុងឆ្នាំ២០១៨ មានបរិមាណសរុបប្រមាណ១២១.១០០តោន កើនជិត៣០% បើធៀបនឹងផលចាប់ ក្នុងឆ្នាំ២០១០។ ដូច្នេះ ការអភិរក្សទីជម្រកទាំងនេះ គឺមានសារៈសំខាន់បំផុត ដើម្បីទ្រទ្រង់និរន្តរភាពវិស័យផលផលក្នុងព្រះរាជាណាចក្រកម្ពុជា។

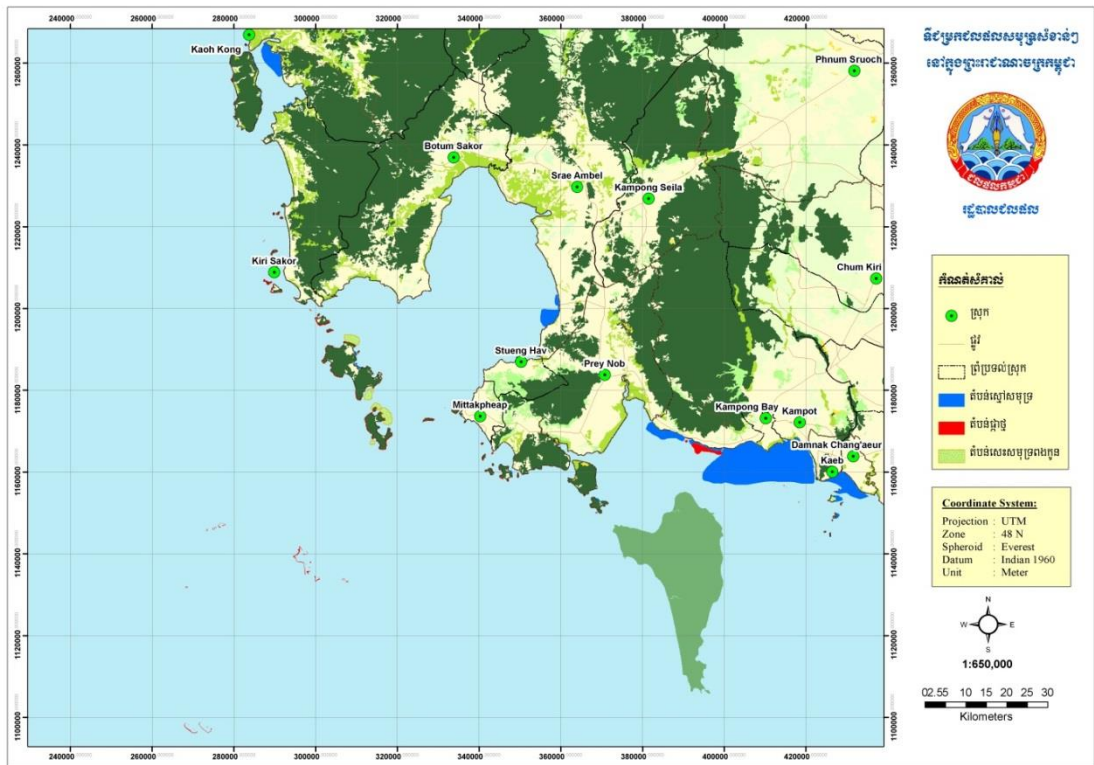

រូបទី១៖ ផែនទីជម្រកជលផលក្នុងតំបន់ឆ្នេរនៃប្រទេសកម្ពុជា

តាមគូលេខប្រចាំឆ្នាំរបស់រដ្ឋបាលផលផលបង្ហាញថា ផលចាប់សរុបពីខេត្តទាំងបួនក្នុងតំបន់ឆ្នេរ មានការកើនឡើងប្រមាណ៣០% ចាប់ពីឆ្នាំ២០១០ រហូតដល់ឆ្នាំ២០១៨។ នេះបង្ហាញថា ប្រព័ន្ធអេកូឡូស៊ីសមុទ្ររបស់

ប្រទេសកម្ពុជានៅមានភាពល្អប្រសើរនៅឡើយ។ តែទោះជាយ៉ាងនេះក្តី ការប្រើឧបករណ៍នេសាទខុសច្បាប់ ការបំផ្លាញជម្រកជលផល និងការបំពុលបរិស្ថាន គឺជាក្តីកង្វល់ធំបំផុតដែលនឹងបង្កភាពអវិជ្ជមានដល់ផលស្តុកធនធានជលផល ហើយនិងប៉ះពាល់ដល់ផលចាប់និងប្រាក់ចំណូលដល់ប្រជាជននេសាទនាពេលអនាគត។ ខាងក្រោម គឺជាក្រាហ្វិកបង្ហាញពីតួលេខផលចាប់សរុបក្នុងតំបន់ឆ្នេរ។

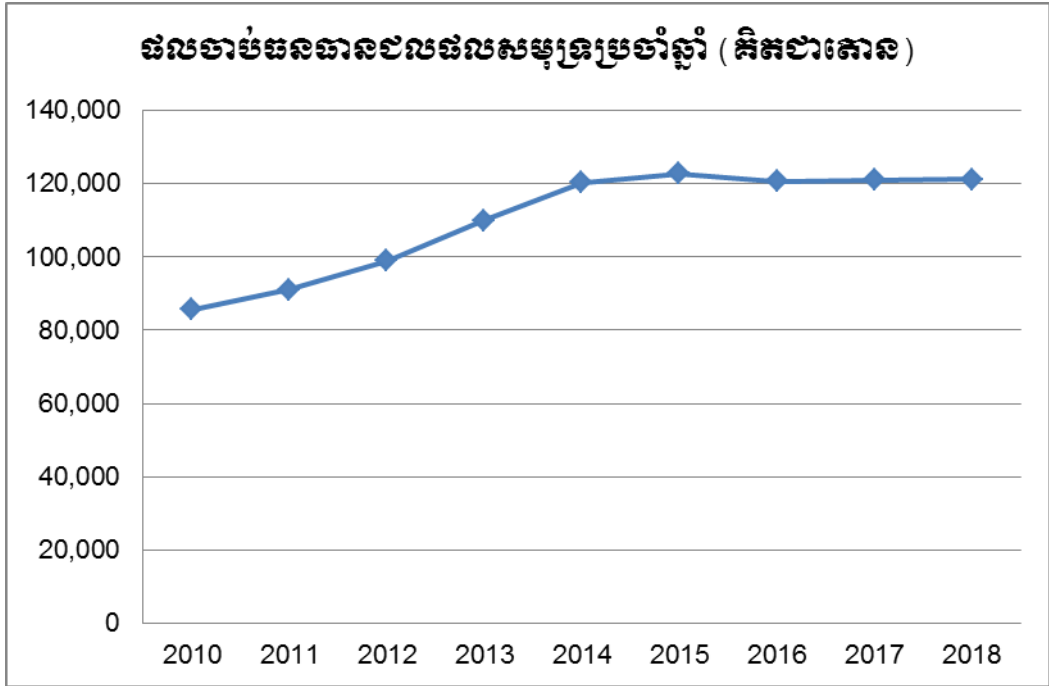

រូបទី២៖ ផលចាប់សរុបធនធានជលផលសមុទ្រប្រចាំឆ្នាំ

តាមការស្រាវជ្រាវរបស់រដ្ឋបាលជលផលបានបង្ហាញថា សមុទ្រកម្ពុជាមានធនធានជីវចម្រុះជាច្រើនប្រភេទ ជាពិសេសត្រីមាន៤៧៦ប្រភេទ ក្តាម២០ប្រភេទ ពពួកខ្យង៤២ប្រភេទ និងសិប្បីសត្វ២៤ប្រភេទ (Try 2003) ដែលប្រភេទទាំងនេះជាច្រើនមានតម្លៃខ្ពស់លើទីផ្សារ និងប្រើប្រាស់ជាវត្ថុធាតុដើមសម្រាប់ការផលិតជាចំណីផ្គត់ផ្គង់វារីវប្បកម្មឬផលិតទឹកត្រី។

រដ្ឋបាលជលផលបានកំណត់យកប្រភេទធនធានជលផលសមុទ្រចំនួនជាង៥០ប្រភេទ ធ្វើជាសូចនាករសម្រាប់តាមដានពីប្រសិទ្ធភាពគ្រប់គ្រងធនធានជលផលនិងគុណភាពប្រព័ន្ធអេកូឡូស៊ី ប៉ុន្តែនៅក្នុងផែនការនេះ ក្រុមការងារបានជ្រើសរើសយកតែប្រភេទសំខាន់មួយចំនួនដូចបង្ហាញក្នុងតារាងទី១ ខាងក្រោម។

តារាងទី១៖ ប្រភេទផលសមុទ្រសំខាន់ៗដែលចាប់បានជារៀងរាល់ឆ្នាំ ចាប់ពីឆ្នាំ២០១២ ដល់ ២០១៧ (ឯកតាគិតជាតោន)

ប្រភេទផល នេសាទ	២០១២	២០១៣	២០១៤	២០១៥	២០១៦	២០១៧
ក្តាមសេះ	៤.០៩០	៤.៣២៥	៦.៧០០	៣.៦២២	៥.១២០	៤.៩៤៦
ក្តាមថ្មី	៧៣២	៥៩៧	៩១៥	៦៦៣	៩៨០	៨៨៦
មីក	៦.២៤៨	៦.០៧១	៩.៤៧០	៥.៦០៩	៥.៩០៦	៦.០០៦
បង្កា	៧.៧០៥	១១.១៤០	៨.៨០៦	៩.១៧០	១២.១៣៩	៩.៨២២

ត្រីកម្ពុជ	៣.៣៣៦	៣.៥០៤	៥.២២៥	២.៦៦៣	២.៥៧៤	២.៥២១
ត្រីបេកា	១.២៣៤	១.២៨៦	១.៤៨៥	១.៥០៦	១.៥៣៩	១.៥០៦
ត្រីឆ្កែ	២៤៥	២៤០	២៦៥	៣១៥	៣៣៤	៣០៤
ត្រីតុកកែ	២៤៨	២៨២	៣២៥	២៨៩	៤៣៩៩	២៨៤
ត្រីក្រហម	២.៨៣១	២.៨៨៨	៣.៦៣០	៣.៤៣៦	៤.៣៩៩	៤.៤២៤
ត្រីឆ្កែឈាម	១.៥៦៨	១.៨៦៦	២.៦០០	១.៩២៥	២៣៧៥	២.៣៩៦
ត្រីជី	៣៤.០៨៤	៣២.៩៨០	៤២.៧៧៣	៣៦.៣៦៣	៤១.៤១៤	៥១.២៣៥

ប្រភព (ស្រង់ចេញពីរបាយការណ៍ប្រចាំឆ្នាំរបស់រដ្ឋបាលជលផល)

ដោយសារតែការទទួលរងសម្ពាធពីការនេសាទ ដែលមានការកើនឡើងជារៀងរាល់ឆ្នាំ ទើបធ្វើឱ្យប្រភេទធនធានជលផលមួយចំនួនបាននិងកំពុងទទួលរងគ្រោះថ្នាក់។ តាមការស្រាវជ្រាវរបស់រដ្ឋបាលជលផល មានប្រភេទធនធានជលផលដែលកំពុងរងគ្រោះថ្នាក់ចំនួន២៩ប្រភេទ ដោយរួមទាំងពពួកត្រី ល្អិត និងថនិកសត្វផងដែរ ហើយប្រភេទទាំងនេះត្រូវបានកំណត់ដោយអនុក្រឹត្យលេខ១២៣ អនក្រ ចុះថ្ងៃទី១២ ខែសីហា ឆ្នាំ២០០៦ ដែលត្រូវមានវិធានការការពារនិងស្តារឡើងវិញជាបន្ទាន់។

តារាងទី២៖ ប្រភេទធនធានជលផលសមុទ្រដែលខ្លះគ្រោះថ្នាក់នៅក្នុងប្រទេសកម្ពុជា

ល.រ	ឈ្មោះក្នុងស្រុក	ឈ្មោះវិទ្យាសាស្ត្រ	ឈ្មោះពាណិជ្ជកម្ម
១	ក្រពើសមុទ្រ	<i>Crocodylus porosus</i>	Estuarinecrocodile
២	ជ្រូកទឹក ឬពយ៉ុង	<i>Dugong dugon</i>	Dugong
៣	ត្រីសេកបូក	<i>Cheilinusundulates</i>	HumpheadWrasse
៤	បាឡែនក្របី	<i>Pseudorcaacrossidens</i>	False killerwhale
៥	បាឡែនក្បាលធំ	<i>Globicephalamacrorhynchus</i>	Short-finnedpilot whale
៦	ផ្សោតច្រមុះដបចំពុះខ្លី	<i>Tursiopsaduncus</i>	Indo-Pacificbottlenosedolphin
៧	ផ្សោតក្បាលត្រងោល	<i>Orcaellabrevirostris</i>	Irrawaddydolphin
៨	ផ្សោតច្រមុះដបចំពុះវែង	<i>Tursiopstruncatus</i>	Commonbottlenosedolphin
៩	ផ្សោតឃ្លៀច	<i>Sousa chinensis</i>	Indo-Pacifichump-backeddolphin
១០	ផ្សោតឆ្នុតភ្នែក	<i>Stenella longirostrisroseiventris</i>	Dwarf spinnerdolphin
១១	ផ្សោតអុច	<i>Stenellaattenuata</i>	Pantropicalspotted dolphin
១២	ផ្សោតឥតព្រុយខ្នង	<i>Neophocaenaphocaenoides</i>	Finless porpoise
១៣	ផ្សោតខ្មៅលឿង	<i>Dolphinuscapensisistropicalis</i>	Long-beakedcommon dolphin
១៤	ល្អិត	<i>Cheloniamydas</i>	Green turtle
១៥	ក្រាស	<i>Eretmochelysimbricata</i>	Hawksbill turtle
១៦	ល្អិតព្រុយបី ឬល្អិតស្ពី	<i>Dermochelyscoriacea</i>	Leatherbackturtle
១៧	ល្អិតក្បាលធំ	<i>Caretta caretta</i>	Loggerheadturtle
១៧	ល្អិតប្រផេះ	<i>Lepidochelysolivacea</i>	Olive ridleyturtle

១៩	គ្រឿងយក្ស	<i>Tridacnasquamosa</i>	Fluted giantclam
២០	គ្រឿងយក្ស	<i>Tridacnamaxima</i>	Elongate giantclam
២១	គ្រឿងយក្ស	<i>Tridacnacrocea</i>	Crocus giant clam
២២	គ្រឿងយក្ស	<i>Tridacna gigas</i>	Giant clam
២៣	ខ្យងកោដ្ឋ	<i>Trochusniloticus</i>	Commercial top
២៤	ខ្យងគុជ ឬខ្យងប្រាក់	<i>Turbomarmoratus</i>	Green turbo orgreen snail
២៥	សេះសមុទ្រ	<i>Hippocampuspp.</i>	Seahorse
២៦	ផ្កាថ្ម	<i>Anthozoa spp.</i>	Corals and seaanemones
២៧	ប្រឡាំងកាស	<i>Tachypleusgigas</i>	Triangular-tailhorseshoe crab
២៨	កាចរ	<i>Carcinoscorpius rotundicauda</i>	Mangrovehorseshoe crab
២៩	ត្រីបាណន់គីង្កក់	<i>Rhincodontypus</i>	Whale shark

១.៣ តំបន់ឆ្នេរខេត្តកែបនិងផែនការយុទ្ធសាស្ត្រ

ខេត្តកែប មានទីតាំងស្ថិតនៅភាគនិរតី ជាប់នឹងសមុទ្រ ដែលមានចម្ងាយប្រមាណ១៧៥គីឡូម៉ែត្រ ពីរាជធានីភ្នំពេញ មានផ្ទៃដីគោកទំហំសរុប១៨៧,២៤គីឡូម៉ែត្រក្រឡា និងមានកោះចំនួន១៣កោះ (កែប ២០១៥)។

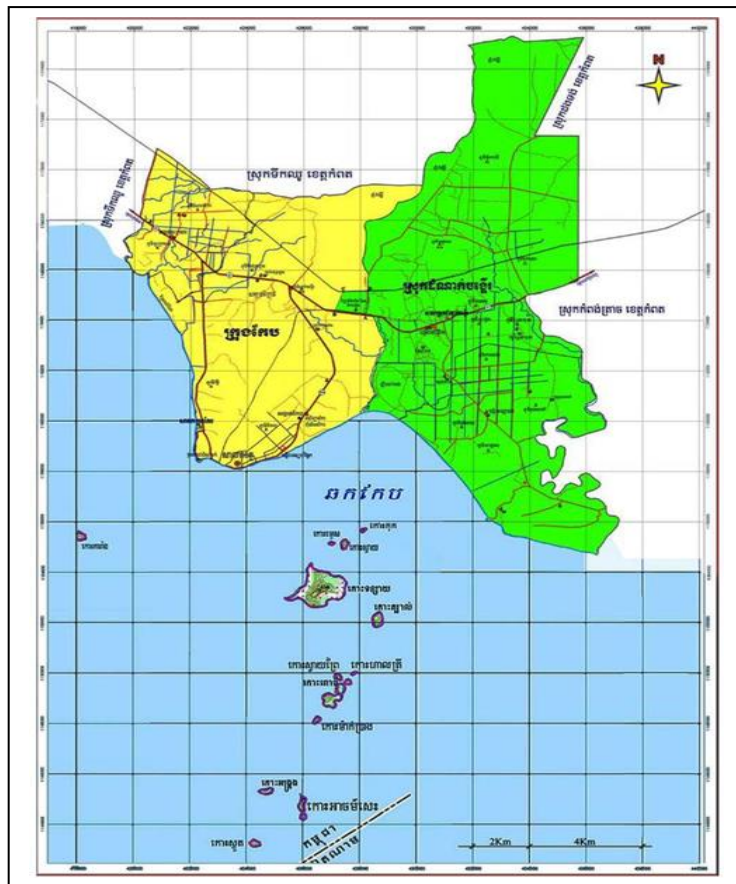

រូបទី៣៖ ផែនទីខេត្តកែប

ខេត្តកែបមានស្រុក/ក្រុងចំនួន០២ ឃុំ/សង្កាត់ចំនួន០៥ ភូមិចំនួន១៨ និងមានចំនួនប្រជាពលរដ្ឋរស់នៅប្រមាណ៤១.១៧៧ គ្រូរ័ជា៩.៤៥៧គ្រួសារ (កែប ២០១៧)។ កែបជាខេត្តមួយដែលមានសក្តានុពលខ្ពស់លើវិស័យទេសចរណ៍ ដែលជាចំណូលដ៏សំខាន់បំផុតសម្រាប់លើកស្ទួយវិស័យសេដ្ឋកិច្ចនិងការអភិវឌ្ឍ។ ប្រជាពលរដ្ឋក្នុងខេត្ត

កែបមែនមុខរបរពីងផ្នែកលើធនធានធម្មជាតិ ដូចជាវិស័យទេសចរណ៍ធម្មជាតិ ការនេសាទ ការធ្វើស្រែអំបិល និង ការធ្វើស្រែចំការ។

កែបជាទីក្រុងស្អាត បានទទួលបានរង្វាន់ផ្តាច់ដួល០៣១៥ ចំនួន០២លើកជាប់គ្នា ក្នុងចលនាប្រឡងប្រណាំង ទីក្រុងស្អាត។ រាជរដ្ឋាភិបាលបានកំណត់ចក្ខុវិស័យខេត្តកែប ជាខេត្តទេសចរណ៍សម្រាកលំហែកំសាន្តប្រណិតកំរិត ខ្ពស់ ហើយក៏មិនបានអនុញ្ញាតឱ្យមានការរោងចក្រឧស្សាហកម្មធំៗឡើយ។ កន្លងមក ខេត្តកែបក៏បានទទួលបានរង្វាន់និរន្តរភាពបរិស្ថានថ្នាក់អាស៊ាន ក្រោមប្រធានបទទឹកស្អាត ដីស្អាត និងខ្យល់ស្អាត ដែលប្រគល់នៅប្រទេស ប្រ៊ុយណេ និងទទួលបានរង្វាន់ទីក្រុងទេសចរណ៍ស្អាតអាស៊ាន ដែលប្រគល់នៅខេត្តឈៀងម៉ៃ នៃព្រះរាជាណាចក្រ ថៃ ព្រមជាមួយនោះ ខេត្តក៏កំពុងឈរជាបេក្ខភាពមួយទៀតក្នុងការប្រឡងប្រណាំង យកពានរង្វាន់ទីក្រុងជីវចម្រុះ អាស៊ានចិន។

ឆ្នេរកែប មានប្រវែងប្រមាណ២៦,៥០គីឡូម៉ែត្រ មានកោះចំនួន១៣ គឺកោះពោធិ៍ កោះស្វាយព្រៃ កោះ ហាលត្រី កោះមាក់ប្រាង្គ កោះអាចម៍សេះ កោះអង្រ្កង កោះស្នួត កោះទន្សាយ កោះស្វាយ កោះកុក កោះម្លេស កោះត្បាល់ និងកោះកាវ៉ាង ស្ថិតនៅក្នុងដែននេសាទនៃភូមិសាស្ត្រក្រុងកែប និងស្រុកដំណាក់ចង្ហើរ ខេត្តកែប។ កម្ពស់ ទឹកសមុទ្រក្នុងដែនសមុទ្រខេត្តកែបគឺរាក់ មិនលើសពី១០ម៉ែត្រឡើយ បានផ្តល់នូវវត្តមានព្រៃកោងកាង ស្មៅសមុទ្រ និងផ្កាថ្មដ៏ស្រស់ស្អាត។

កោះពោធិ៍និងកោះទន្សាយ គឺជាកោះដែលមានសក្តានុពលខ្ពស់បំផុតក្នុងវិស័យជលផលនិងទេសចរណ៍ ធម្មជាតិ ដោយសារកោះនេះសំបូរដោយធនធានធម្មជាតិយ៉ាងសំខាន់ ជាពិសេស ប្រព័ន្ធផ្កាច្និងស្មៅសមុទ្រនៅ ជុំវិញកោះ ដែលជាជម្រកពងកូននិងរស់នៅរបស់មច្ឆជាតិច្រើនប្រភេទ ព្រមទាំងអាចទាក់ទាញទេសចរណ៍មកមុជ កំសាន្តផងដែរ។

១.៣.១ ប្រជាសាស្ត្រ

ធនធានធម្មជាតិក្នុងខេត្តកែប បានផ្តល់ឱកាសឱ្យប្រជាពលរដ្ឋទាញយកចំណូលដោយយូរអង្វែង ដើម្បី ចិញ្ចឹមជីវិត។ ការទាញយកផលប្រយោជន៍ពីធនធានធម្មជាតិទាំងនេះរួមមាន ការនេសាទ ផលិតកម្មអំបិល និងការ ទាញយកផលអនុផលព្រៃឈើ។ ក្នុងការគ្រប់គ្រងធនធានទាំងនេះ ខេត្តមានមន្ទីរជំនាញនិងអង្គភាពក្រោមឱវាទបាន និងកំពុងធ្វើការងារយ៉ាងហ្មត់ចត់ក្នុងការកំណត់ព្រំប្រទល់តំបន់ព្រៃឈើ បោះបង្គោលកំណត់កន្លែងអភិរក្ស រៀបចំ និងកំណត់ដែននេសាទ និងទប់ស្កាត់បទល្មើសផ្សេងៗ។

តាមការស្រាវជ្រាវបានបង្ហាញឱ្យឃើញថា មានប្រជានេសាទប្រមាណ៦៨៤គ្រួសារ ដែលត្រូវជា៣.៣០៤នាក់ បាននិងកំពុងនេសាទជាប្រចាំនិងមិនពេញម៉ោងក្នុងតំបន់ឆ្នេរខេត្តកែប (រដ្ឋបាលជលផល ២០១៧) ជាពិសេសក្នុង តំបន់កោះពោធិ៍និងកោះទន្សាយ។ ប្រមាណជា៨០% នៃគ្រួសារអ្នកនេសាទទាំងអស់ បានធ្វើនេសាទជាលក្ខណៈ គ្រួសារ ដោយប្រើលប មងក្តាម និងនេសាទដោយដៃ ដើម្បីប្រមូលគ្រុំ ងាវជាដើម។ តាមស្ថិតិរបស់រដ្ឋបាលជលផល ឆ្នាំ២០១៧ បានបង្ហាញថា អ្នកនេសាទក្នុងខេត្តកែបនិយមប្រើមងក្តាម (ប្រវែងសរុប៣៥.០០០ម៉ែត្រ) លបក្តាម (សរុប៧.០០០លប) មងបង្កា (ប្រវែងសរុប ៥.០០០ម៉ែត្រ) មងត្រីក្បក (ប្រវែងសរុប៦.០០០ម៉ែត្រ) ធ្នាក់មីក សំបក ខ្យង (២០.០០០ធ្នាក់) ។ល។ ហើយក្រៅពីនេះ នៅមានប្រើទូកអូសដោយប្រើម៉ាស៊ីនចំនួន៤២៧១។

១.៣.២ ធនធានសមុទ្រនៃខេត្តកែប

ប្រព័ន្ធអេកូឡូស៊ីបាតសមុទ្រ ដូចជាផ្កាថ្មនិងស្មៅសមុទ្រនៃខេត្តកែប គឺជាជម្រកនៃសត្វសមុទ្រដែលមានតម្លៃ សេដ្ឋកិច្ចខ្ពស់ ជាច្រើនប្រភេទ ដូចជា ក្តាមសេះ ត្រីតុកកែ បង្កា ព្រមទាំងប្រភេទធនធានជលផលដែលជិតផុតពូជ

មួយចំនួន។ តារាងទី៣ខាងក្រោម បង្ហាញពីប្រភេទផលនេសាទសំខាន់ៗដែលមានវត្តមានក្នុងតំបន់ឆ្នេរនៃខេត្តកែប។

តារាងទី៣៖ ប្រភេទផលនេសាទផលសំខាន់ៗដែលប្រមូលបានក្នុងតំបន់ឆ្នេរខេត្តកែប

	ឈ្មោះខ្មែរ	ឈ្មោះពណ៌ជ្ជកម្ម	ឈ្មោះវិទ្យាសាស្ត្រ	អ្នករកឃើញ
១	ត្រីអណ្តាតផ្អែ	Harrowed Sole	<i>Strabozebrians cancellatus</i>	McCulloch, 1916
២	ត្រីសែក	Tripletail	<i>Cheilinus trilobatus</i>	Lacepede, 1801
៣	ត្រីកន្តាំងថ្ម	Streaked spinefoot	<i>Siganus javus</i>	Linnaeus, 1766
៤	ត្រីកន្តាំងក្រអូប	Whitesspotted spinefoot	<i>Siganus canaliculatus</i>	Park, 1797
៥	ត្រីចិន		<i>Saurida spp</i>	
៦	ត្រីក្រហម		<i>Nemipterus spp</i>	
៧	ត្រីកន្តាំងភ្លើង	Orangespotted spinefoot	<i>Siganus guttatus</i>	Bloch, 1787
៨	ត្រីតុកែក្រហមអុចខៀវ	Coral trout	<i>Plectropomus leopardus</i>	Lacepede, 1802
៩	ត្រីតុកែជ្រូក	Humpback grouper	<i>Cromileptes altivelis</i>	Valenciennes, 1828
១០	ត្រីក្បកកោងកាង	Bluespot grey mullets	<i>Valamugil seheli</i>	Forsskal, 1775
១១	ត្រីផ្ទោងសមុទ្រ		<i>Strongylura spp.</i>	
១២	ត្រីដី	Trash fish		
១៣	ក្តាមសេះ	Flower crab or swimming crab	<i>Portunus pelagicus</i>	Fabricius, 1798
១៤	ក្តាមថ្ម	Giant mud crab	<i>Scylla serrata</i>	Forsskal, 1775
១៥	បង្កាតុងឡាយ		<i>Penaeus esculentus</i>	
១៦	បង្កាតុងខា		<i>Penaeus penicillatus</i>	
១៧	បង្កាខ្លីង	Tiger shrimp	<i>Penaeus monodon</i>	
១៨	ខ្យងជើងមួយ	Dog conch	<i>Strombus canarium</i>	Linnaeus, 1758
១៩	ខ្យងភ្នែក	Nodde volute	<i>Cymbiola nobilis</i>	Lightfoot, 1786
២០	គ្រុំចំពុះទា	Green mussel	<i>Perna viridis</i>	Linnaeus, 1758
២១	ត្រីឆ្មាម	Spottail shark	<i>Carcharhinus sorrah</i>	
២២	ត្រីអណ្តែងប៉ុយ	Sailfin catfish	<i>Paraplotosus butleri</i>	
២៣	ត្រីកាវ៉ាវ	Indian threadfin	<i>Polydactylus indicus</i>	
២៤	ត្រីព្រលួស	Oriental sillago	<i>Sillago Aeolus</i>	

តួលេខផលចាប់សរុបមុនឆ្នាំ២០១៥ មិនត្រូវបានបង្ហាញដាច់ដោយឡែករវាងខេត្តកែបនិងកំពតទេ ដោយសារមុនឆ្នាំ២០១៥នេះ ខណ្ឌរដ្ឋបាលផលផលកែបមិនទាន់ត្រូវបានបង្កើតនៅឡើយ ដោយគ្រាន់តែជាផ្នែកមួយនៃខណ្ឌរដ្ឋបាលផលផលកំពតប៉ុណ្ណោះ។ ដោយឃើញពីសក្តានុពលនៃធនធានផលផលខេត្តកែប ទើបក្រសួងកសិកម្ម រុក្ខាប្រមាញ់ និងនេសាទ បានសម្រេចផ្តាច់ផ្នែកផលផលកែបចេញពីខណ្ឌរដ្ឋបាលផលផលកំពត ហើយបង្កើតទៅជាខណ្ឌរដ្ឋបាលផលផលកែបពេញលេញនៅក្នុងឆ្នាំ២០១៥នេះ។

ទោះជាយ៉ាងនេះក្តី ដោយសារតំបន់ឆ្នេរខេត្តកែបមានវិសាលភាពតូចជាងខេត្តទាំងបីទៀត ទើបផលនេសាទ

ប្រចាំឆ្នាំសរុបតិចជាងខេត្តដទៃ ហើយម្យ៉ាងទៀត ផលចាប់សរុបមានការថយចុះចាប់ពីឆ្នាំ២០១៥ រហូតដល់បច្ចុប្បន្ន។ តារាងទី៤ ខាងក្រោមបង្ហាញពីផលនេសាទសមុទ្រសរុបតាមខេត្តក្នុងតំបន់ឆ្នេរចាប់ពីឆ្នាំ២០១៥ដល់២០១៨។

តារាងទី៤៖ ផលចាប់សរុបប្រចាំឆ្នាំតាមខេត្ត (គិតជាតោន)

ឆ្នាំ	កែប	កំពត	ព្រះសីហនុ	កោះកុង	សរុប
២០១៥	២.៦៨៣	១៥.៥០០	៥៤.០០០	៥១.០០០	១២២.៧៨៣
២០១៦	៤.៧៧៣	២៣.១៨០	៤៦.០០០	៥០.០៥០	១២៤.០០៣
២០១៧	៥.១៨០	២១.៦៤៥	៤៧.៧៩០	៥០.១៩០	១២៤.៨០៥
២០១៨	៥.២៩០	២១.៦៦០	៤៧.៨២០	៥០.២១០	១២៥.១៨០

ខាងក្រោម គឺជាតួលេខផលចាប់តាមប្រភេទសំខាន់ៗចាប់ពីឆ្នាំ២០១៥ដល់២០១៨ ក្នុងខេត្តកែប។

តារាងទី៥៖ ផលចាប់តាមប្រភេទសំខាន់ៗប្រចាំឆ្នាំខេត្តកែប (គិតជាតោន)

ប្រភេទផលនេសាទ	២០១៥	២០១៦	២០១៧	២០១៨
ក្តាមសេះ	៥០០	៥៨០	៦៥០	៧៥០
ក្តាមថ្មី	២,៥០	៣	៥	៥
មីក	១៧០	១២០	១៥០	១៦០
បង្កា	៣០០	៣៥០	៤០០	៥០០
ត្រីកាម៉ុង	៥	៦	៧	៧
ត្រីបេកា	១	២	២	៣
ត្រីឆ្កែ	១	២	៤	៥
ត្រីតុកកែ	២	៣	៣	៤
ត្រីក្រហម	១	៣	៥	៥
គ្រែងឈាម		១	២	២

(ប្រភព៖របាយការណ៍រដ្ឋបាលផលផលកែបឆ្នាំ២០១៨)

ផលក្តាមសេះដែលប្រមូលបានមានការប្រែប្រួលទៅតាមរដូវ ដូចជារដូវវស្សា អ្នកនេសាទអាចប្រមូលបានពី ៥០ទៅ៦០គីឡូក្រាម/ថ្ងៃ/គ្រួសារ ឯនៅរដូវប្រាំង ពួកគេអាចប្រមូលបានត្រឹមតែពី២០ទៅ៣០គីឡូក្រាម/ថ្ងៃ/គ្រួសារ (Vibol 2017)។

តំបន់ឆ្នេរខេត្តកែប គឺបានបង្ហាញយ៉ាងច្បាស់ពីសក្តានុពលនៃធនធានផលផលមួយចំនួនកំពុងរស់នៅនិងឆ្លងកាត់(MCC 2016) ដោយសារតែប្រព័ន្ធអេកូឡូស៊ីសមុទ្រក្នុងខេត្តកែបស្ថិតក្នុងស្ថានភាពល្អប្រសើរនៅឡើយ បើទោះបីជាមានការគំរាមកំហែងដោយសកម្មភាពនេសាទខុសច្បាប់ខ្លះក៏ដោយ។ ជាក់ស្តែង ប្រភេទដែលបានជួបប្រទះ មានដូចជាផ្សិត (រួមទាំងផ្សិតក្បាលត្រឡោកនិងផ្សិតឆ្នុតភ្នែក) សេះសមុទ្រ ជ្រូកទឹក ល្អិត ក្រាស ល្អិតព្រុយបី ខ្យងកោដ រន្ធក្រុយក្ស។ មានការរាយការណ៍ថា មានអត្រាជ្រូកទឹកខ្ពស់ផងដែរ ហើយម្យ៉ាងទៀត តាមការស្រាវជ្រាវដោយអង្គការ MCC ក្នុងឆ្នាំ២០១៧ បានបង្ហាញថា មានផ្សិតប្រមាណពី៣០ទៅ ៤០ក្បាល មានវត្តមានក្នុងតំបន់ប្រជុំកោះពោធិ៍ និងកោះទន្សាយ។

១.៣.៣ ប្រព័ន្ធអេកូឡូស៊ីក្នុងតំបន់ឆ្នេរខេត្តកែប (ប្រជុំកោះពោធិ៍និងកោះទន្សាយ)

ផ្កាថ្ម

បណ្តុំផ្កាថ្មបង្កើតជាបរិស្ថានធម្មជាតិបាតសមុទ្រមួយប្រកបដោយទស្សនីយភាពយ៉ាងល្អប្រណិត និងទាក់ទាញបំផុត។ ក្នុងតំបន់ត្រូពិក ផ្កាថ្មមានពណ៌ដ៏ស្រស់បំព្រងនិងទម្រង់ដ៏សំបុររបស់ផ្កាថ្មបានផ្តល់ជាជម្រកដ៏សំខាន់ដល់ការរស់នៅនិងពងកូនរបស់មច្ឆជាតិនិងសត្វសមុទ្រជាច្រើនប្រភេទ។ ទន្ទឹមនឹងនេះ ប្រជុំកោះនៃខេត្តកែបក៏មានពពួកផ្កាថ្មរឹងជាច្រើន ដែលបង្កើតជាតំបន់ផ្កាថ្មដ៏ធំធេង។ តាមការស្រាវជ្រាវដោយរដ្ឋបាលជលផលក្នុងឆ្នាំ២០០៥ បានបង្ហាញថា នៅក្នុងតំបន់ឆ្នេរខេត្តកែប មានតំបន់ផ្កាថ្មសរុបប្រហែល៥២,៥០ហិកតា ជាពិសេសនៅតាមឆ្នេរនៃកោះពោធិ៍ កោះអាចម៍សេះ កោះត្បាល់ និងកោះស្វាយព្រៃ។ នៅផ្នែកខាងលិចនិងខាងជើងនៃកោះពោធិ៍ ផ្កាថ្មស្ថិតក្នុងស្ថានភាពល្អប្រសើរ និងមានហ្វូងត្រីជាច្រើនរស់នៅ ហើយនៅចន្លោះកោះស្វាយព្រៃនិងកោះពោធិ៍ ផ្កាថ្មក៏ស្ថិតក្នុងស្ថានភាពប្រសើរផងដែរ(Vibol 2017)។ ជាទូទៅ ផ្កាថ្មក្នុងតំបន់ប្រជុំកោះ នៃខេត្តកែប ផ្កាថ្មត្រូវបានគ្របដណ្តប់ដោយកករជាច្រើន ដោយសារដែនសមុទ្រខេត្តកែប ជាតំបន់ទឹកភក់ បាតសមុទ្រភាគច្រើនជាប្រភេទភក់លាយខ្សាច់ និងសកម្មភាពទឹកអូសក្នុងតំបន់ទឹកភក់បានបំភាយកករដ៏ចូលទៅក្នុងតំបន់ផ្កាថ្ម។

ស្មៅសមុទ្រ

ល្បាប់ភក់ខ្មៅលាយជាមួយនឹងខ្សាច់ គឺជាបរិស្ថានមួយដ៏ល្អប្រសើរសម្រាប់ពពួកស្មៅសមុទ្ររស់នៅនិងលូតលាស់។ ស្មៅសមុទ្រ គឺជាប្រភេទរុក្ខជាតិដែលមានផ្កា ហើយដុះនៅបាតសមុទ្រតាមតំបន់ឆ្នេរ។ ស្មៅសមុទ្រដុះលូតលាស់នៅបាតសមុទ្រ ដោយដុះត្រង់ឡើងលើ មានស្លឹក និងមានឫសចាក់ចូលទៅក្នុងដីបាតសមុទ្រ។ នៅលើពិភពលោកនេះ មានស្មៅសមុទ្រប្រមាណ៦០ប្រភេទ ដែលភាគច្រើនមានឃើញនៅតំបន់ត្រូពិកនៃមហាសមុទ្រប៉ាស៊ីហ្វិកភាគខាងលិច។ ចំណែកនៅតំបន់ឆ្នេរសមុទ្រកម្ពុជា ស្មៅសមុទ្រមានចំនួនប្រហែល១២ប្រភេទ ដែលភាគច្រើនជាពពួកស្មៅខ្ពស់ ហើយតំបន់ដែលសម្បូរស្មៅសមុទ្រធំជាងគេ គឺតំបន់ឆ្នេរនៃខេត្តកំពតនិងខេត្តកែប (Vibol 2010)។

ស្មៅសមុទ្រជាអាហារយ៉ាងសំខាន់បំផុតសម្រាប់ប្រភេទសត្វជិតផុតពូជ ដូចជាអណ្តើកសមុទ្រ ជ្រូកទឹកនិងប្រភេទសត្វផ្សេងៗទៀត។ តំបន់ស្មៅសមុទ្រជាជម្រក កន្លែងរកចំណី និងជាកន្លែងពងកូនរបស់ពពួកត្រីនិងវាស៊ីសត្វជាច្រើនប្រភេទ ដូចជាពពួកត្រីតុកកែ ត្រីកន្តាំង ត្រីសេក ក្តាមសេះ បង្កា ខ្យង គ្រំ និងឈ្លើងសមុទ្រ។ល។ តំបន់ស្មៅសមុទ្រក៏បានជួយរក្សាគុណភាពទឹក ដោយវាទប់ការហូរច្រោះតាមតំបន់ឆ្នេរនិងទប់ស្កាត់នូវកករដី ព្រមទាំងបានស្រូបយកជាតិពុលផ្សេងៗពីភក់ ទឹក និងបរិយាកាសផងដែរ។ តាមការវិភាគលើសក្តានុពលសេដ្ឋកិច្ចផ្នែកជលផលតែមួយមុខគឺស្មៅសមុទ្របានផ្តល់ផលគិតជាទឹកប្រាក់ប្រមាណជាង១.០០០ដុល្លារ/ហិកតា/ឆ្នាំ ដោយមិនគិតបញ្ចូលការប្រមូលសារាយ និងប្រភេទសត្វគ្មានឆ្អឹងកងផង ហើយបើគិតតម្លៃស្មៅសមុទ្រក្នុងខេត្តកែបទាំងមូល នោះអាចផ្តល់ជាថវិកាប្រមាណជាង៣លានដុល្លារ/ឆ្នាំ (គិតតែលើផលត្រីដែលចាប់បានពីក្នុងតំបន់សមុទ្រ)។ ដោយឡែក តាមឯកសារ Seagrass in the South China Sea (2004) បានបង្ហាញថា នៅប្រទេសថៃ ស្មៅសមុទ្របានផ្តល់តម្លៃផ្ទាល់ជាថវិកាប្រមាណ២ទៅ៦,៣លានបាត/ឆ្នាំ (គិតជាតម្លៃចាប់ធនធានជលផលពីក្នុងតំបន់ស្មៅសមុទ្រ) ស្មៅសមុទ្រនៅប្រទេសចិន ផ្តល់តម្លៃប្រមាណUSD១៦.៦៤០-១៨.៣៨៥ ក្នុងមួយហិកតា ហើយនៅក្នុងភូមិមួយនៃប្រទេសវៀតណាម ស្មៅសមុទ្របានផ្តល់តម្លៃផ្ទាល់USD២៣.០០០ ក្នុងរយៈពេល៦ខែ (គិតតែតម្លៃផលចាប់ធនធានជលផលក្នុងតំបន់ស្មៅសមុទ្រ)។

នៅក្នុងតំបន់ឆ្នេរនៃខេត្តកែប ស្មៅសមុទ្រមានដុះស្ទើរគ្រប់ទីកន្លែង ដោយសារតែគុណភាពដីដ៏ល្អប្រសើរ ហើយបានជួយឱ្យប្រព័ន្ធអេកូឡូស៊ីស្មៅសមុទ្រនេះក្លាយជាជម្រកដ៏មានតម្លៃបំផុត។ តាមការស្រាវជ្រាវរបស់រដ្ឋបាលជលផលក្នុងឆ្នាំ២០០៥ បានបង្ហាញថា តំបន់ស្មៅសមុទ្រក្នុងតំបន់ឆ្នេរខេត្តកែប មានទំហំសរុបប្រហែល៣.០៩៥

ហិកតា ហើយទីតាំងដែលមានវិសាលភាពស្មៅសមុទ្រធំជាងគេ គឺចន្លោះកោះទន្សាយនិងកែប (២៧៩០ហិកតា) ហើយក្រៅពីនេះមាននៅកោះពោធិ៍ ទំហំ៦៣ហិកតា កោះទន្សាយទំហំ២២៩ហិកតា និងកោះត្បាល់ទំហំ១៣ ហិកតា។ តាមការស្រាវជ្រាវថ្មីៗនេះដោយអង្គការអភិរក្សកម្ពុជា បានបង្ហាញថា ស្មៅសមុទ្រក្នុងតំបន់កោះពោធិ៍គ្រប ដណ្តប់ប្រមាណ៤៥៦ហិកតា កោះទន្សាយប្រមាណ២៦១ហិកតា និងកោះសេះ៣៨ហិកតា។ ក្នុងចំណោមប្រភេទ សមុទ្រ១២ប្រភេទ ដែលមានវត្តមានក្នុងតំបន់ឆ្នេរនៃប្រទេសកម្ពុជាមានស្មៅសមុទ្រ៩ប្រភេទ មានវត្តមានក្នុងតំបន់ ឆ្នេរខេត្តកែប។

ការបំផ្លាញស្មៅសមុទ្រដោយសកម្មភាពនេសាទខុសច្បាប់ ការបោះចោលកាកសំណល់រឹងរាវ និងការ សាងសង់សំណង់ផ្សេងៗនៅលើតំបន់នេះនឹងធ្វើឱ្យមានការបាត់បង់ទីជម្រក កន្លែងរកចំណីកន្លែងពងកូន កន្លែងរស់ នៅធំធាត់របស់ត្រីនិងវាសត្វផ្សេងៗ និងប្រភេទធនធានជលផលសមុទ្រសត្វដែលកំពុងរងគ្រោះថ្នាក់ និងនាំឱ្យប៉ះ ពាល់ដល់ផលស្តុកក្នុងតំបន់ឆ្នេរ ហើយទីបំផុតនឹងជះឥទ្ធិពលដល់ការរស់នៅចិញ្ចឹមជីវិតរបស់ប្រជាជនតំបន់ឆ្នេរ។

ព្រៃកោងកាង

ព្រៃកោងកាងត្រូវបានទទួលស្គាល់ថា មានសារៈប្រយោជន៍បំផុតសម្រាប់ប្រជាពលរដ្ឋនៅតាមតំបន់ឆ្នេរ ដោយព្រៃនេះមានមុខងារជាច្រើនប្រភេទ ដូចជាផ្តល់ធនធានជលផលសម្រាប់ការនេសាទ ជាកន្លែងពងកូនរបស់ សត្វជាច្រើនប្រភេទ ទប់ស្កាត់ការហូរច្រោះ ទប់ស្កាត់ខ្យល់ព្រះ ស្តុកកាបូន និងជាតំបន់ទេសចរណ៍ដ៏ទាក់ទាញផង ដែរ។ តាមការស្រាវជ្រាវរបស់រដ្ឋបាលជលផល បានបង្ហាញថា ព្រៃកោងកាងសរុបក្នុងតំបន់ឆ្នេរមានទំហំប្រហែល ៦២.០០០ហិកតា ដោយក្នុងនោះ ខេត្តកែបមានទំហំ១.០០៥ហិកតា។ តាមតួលេខនេះបានបញ្ជាក់ថា ក្នុងរយៈពេល ១០ឆ្នាំចុងក្រោយនេះ ព្រៃកោងកាងបានថយចុះក្នុងចន្លោះ៣០ទៅ៤០%។ កត្តាដែលធ្វើឱ្យធ្លាក់ចុះ គឺដោយសារ ការចាប់យកដីជាកម្មសិទ្ធិ ការពង្រីកផលិតកម្មអំបិល និងការអភិវឌ្ឍផ្សេងៗនៅតាមតំបន់ឆ្នេរ។

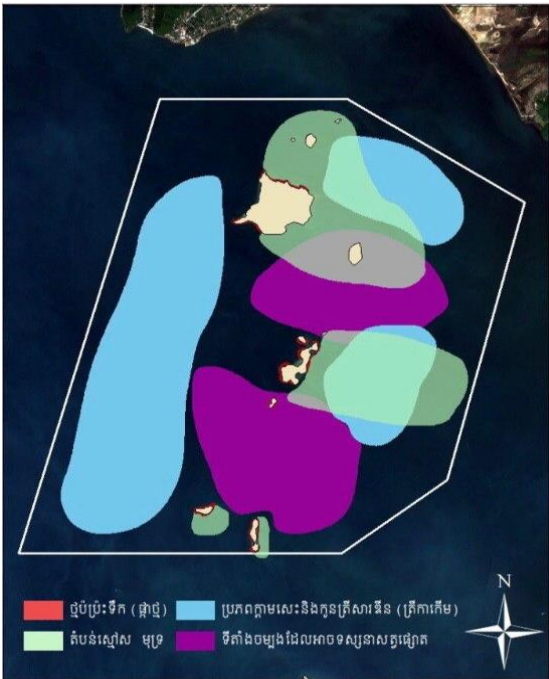

រូបទី៤៖ របាយប្រព័ន្ធអេកូឡូស៊ីក្នុងតំបន់ឆ្នេរខេត្តកែប

១.៣.៤ ការគំរាមកំហែង (Threats)

កែបជាតំបន់មួយដែលមានផលិតភាពនៃជីវៈចម្រុះច្រើនក្នុងតំបន់អាស៊ីអាគ្នេយ៍ ប៉ុន្តែតាមការស្រាវជ្រាវថ្មីៗ បានបង្ហាញថា តំបន់ស្មៅសមុទ្របានថយចុះប្រមាណ២០% ក្នុងរយៈពេល៥ឆ្នាំ ចុងក្រោយនេះ។ ម្យ៉ាងទៀត ជម្រក ផ្សេងៗក៏កំពុងតែរងផលប៉ះពាល់ផងដែរ ដោយសារមានការនេសាទខុសច្បាប់និងកត្តាធម្មជាតិ ដែលនាំឱ្យផល នេសាទដែលមានតម្លៃលើទីផ្សារ ដូចជាក្តាម ត្រី និងបង្កាជាដើម ក៏បានថយចុះដែរ។

តាមការស្រាវជ្រាវនៃការគំរាមកំហែងបានឱ្យដឹងថា កត្តាដែលធ្វើឱ្យធនធានជលផលធ្លាក់ចុះ គឺដោយសារ សកម្មភាពនេសាទខុសច្បាប់ ការនេសាទហួសកម្រិត ការបំផ្លាញទីជម្រកជលផល ភាពក្រីក្រ ការបំពុលបរិស្ថាន និងការប្រែប្រួលអាកាសធាតុ។

ការប្រើអូសអូសក្នុងតំបន់ទឹកភក់ បាននិងកំពុងបង្កផលប៉ះពាល់ជាអវិជ្ជមានផងដែរទៅលើតំបន់ផ្តាច់ ដោយ សារការអូសនៅក្បែរតំបន់ផ្តាច់ បានបង្កើនកករត្របទៅលើតំបន់ផ្តាច់ ហើយជាបណ្តើរៗ ផ្តាច់ទាំងនោះមានសុខភាព ពុំល្អនិងឈានទៅងាប់។

ក្តាមសេះដែលជាប្រភេទជលផលនេសាទពាណិជ្ជកម្មដ៏មានតម្លៃមួយ និងធ្លាប់តែមានអត្រាខ្ពស់ ប៉ុន្តែបច្ចុប្បន្ន កំពុងមានការធ្លាក់ចុះ។ នៅឆ្នាំ២០០៦ មានទូកអូសអូសចំនួនប្រមាណ១០គ្រឿងប៉ុណ្ណោះ ប៉ុន្តែបច្ចុប្បន្ននេះ មាន រហូតដល់ជាង៥០គ្រឿងបាននិងកំពុងធ្វើនេសាទក្នុងដែនសមុទ្រខេត្តកែប។ ច្បាប់ជលផលរបស់ប្រទេសកម្ពុជាបាន ហាមឃាត់ការនេសាទអូសអូសនៅតំបន់ដែលមានជម្រៅទឹកភក់ជាង២០ម៉ែត្រ។ ការនេសាទខុសច្បាប់ទាំងនេះ បាន និងកំពុងបង្កផលប៉ះពាល់ដល់ការនេសាទជាលក្ខណៈគ្រួសារនិងប្រភេទសត្វដែលជិតផុតពូជ ដូចជាសេះសមុទ្រសត្វ ផ្សោត ជ្រូកទឹក បាឡែន ឆ្កាម អណ្តើកសមុទ្រ និងគ្រុយក្ស ជាដើម។

១.៣.៥ កិច្ចការពារនាបច្ចុប្បន្ន

ខណ្ឌរដ្ឋបាលជលផលកែប ត្រូវបានបង្កើតឡើងនៅឆ្នាំ២០១៥ ដែលមានតួនាទីទទួលខុសត្រូវនិងធ្វើសកម្មភាព ដោយផ្ទាល់លើដែននេសាទទាំងមូលក្នុងខេត្ត ជាពិសេសការត្រួតពិនិត្យបទល្មើស។ ខណ្ឌរដ្ឋបាលជលផលកែបមាន រចនាសម្ព័ន្ធត្រឹមត្រូវ ដែលមានផ្នែកមួយទទួលខុសត្រូវលើការត្រួតពិនិត្យបទល្មើសច្បាស់លាស់ ព្រមទាំងមាន សកម្មភាពលើផ្ទៃសមុទ្រដ៏សកម្ម។ ប៉ុន្តែបញ្ហាចោទចំពោះមុខ គឺមន្ត្រីបម្រើការក្នុងអង្គភាពនេះមានចំនួនតិចនិងខ្វះ ខាតមធ្យោបាយ និងថវិកា ក្នុងការគ្រប់គ្រងនិងបង្ក្រាបបទល្មើសជលផល ដែលធ្វើឱ្យការគ្រប់គ្រងធនធានជលផល នៅមិនទាន់មានប្រសិទ្ធភាពនៅឡើយ។

នៅឆ្នាំ២០១៧ រចនាសម្ព័ន្ធរបស់រដ្ឋបាលជលផល បានកែសម្រួលពីប្រព័ន្ធខ្សែបណ្តោយមកប្រព័ន្ធខ្សែទទឹង វិញ គឺមានន័យថា ខណ្ឌរដ្ឋបាលជលផលកែបត្រូវបានដាក់ឱ្យស្ថិតនៅក្រោមមន្ទីរកសិកម្ម រុក្ខាប្រមាញ់ និងនេសាទ។

ក្រោយការកែសម្រួលប្រព័ន្ធរដ្ឋបាលនេះមក រដ្ឋបាលជលផលថ្នាក់កណ្តាលពុំមានសិទ្ធិបញ្ជាផ្ទាល់ទៅខណ្ឌ រដ្ឋបាលជលផលកែបឡើយ ប៉ុន្តែរដ្ឋបាលជលផល ដែលមាននាយកដ្ឋាននិងវិទ្យាស្ថានជំនាញ តែងជួយសម្រប សម្រួលការងារបច្ចេកទេស និងស្វែងរកថវិកាពីដៃគូនានាសម្រាប់ជួយដល់សកម្មភាពការងាររបស់ខណ្ឌរដ្ឋបាលជល ផលខេត្ត តាមរយៈមន្ទីរកសិកម្ម រុក្ខាប្រមាញ់ និងនេសាទខេត្ត ឬដោយផ្ទាល់ ក្នុងករណីចាំបាច់។

ដើម្បីសម្រួលដល់ការគ្រប់គ្រងនិងប្រើប្រាស់ធនធានជលផលប្រកបដោយនិរន្តរភាព រាជរដ្ឋាភិបាលកម្ពុជា បានផ្តល់គោលនយោបាយក្នុងការបង្កើតឱ្យមានសហគមន៍នេសាទ។ រហូតមកដល់សព្វថ្ងៃនេះ ខេត្តកែបបានបង្កើត សហគមន៍នេសាទចំនួន០៥ហើយ ដើម្បីប្រើប្រាស់និងគ្រប់គ្រងធនធានជលផលក្នុងតំបន់របស់ខ្លួន។ នាយកដ្ឋាន

អភិរក្សជលផលនិងវិទ្យាស្ថានស្រាវជ្រាវនិងអភិវឌ្ឍជលផលសមុទ្រ មានតួនាទីសិក្សាវាយតម្លៃ សម្របសម្រួលបង្កើត និងគ្រប់គ្រងកន្លែងអភិរក្សជលផលនៅទូទាំងប្រទេស។ នៅក្នុងខេត្តកែប ក្រោមកិច្ចសហការរវាងនាយកដ្ឋានអភិរក្ស ជលផលនិងខណ្ឌរដ្ឋបាលជលផលកែបនៃមន្ទីរកសិកម្ម រុក្ខាប្រមាញ់ និងនេសាទ និងដោយមានការគាំទ្រពីរដ្ឋបាល ខេត្តកែបផងនោះ តំបន់គ្រប់គ្រងជលផលនៅប្រជុំកោះពោធិ៍និងកោះទន្សាយ ខេត្តកែប (MFMA-Kep) ត្រូវបាន បង្កើតឡើង ដើម្បីជួយធានាដល់និរន្តរភាពធនធានជលផលក្នុងខេត្តកែប។ ហើយតទៅមុខទៀត នាយកដ្ឋានអភិរក្ស ជលផលនឹងបន្តសហការជាមួយខណ្ឌរដ្ឋបាលជលផលកែប ក្រោមការផ្តល់អនុសាសន៍ពីរដ្ឋបាលជលផលនិងរដ្ឋ- បាលខេត្តកែប ដើម្បីជួយរៀបចំការវិភាគនិងជួយគាំទ្របច្ចេកទេសក្នុងការគ្រប់គ្រងតំបន់គ្រប់គ្រងជលផលសមុទ្រ ខេត្តកែបនេះឱ្យមានប្រសិទ្ធភាព។

រចនាសម្ព័ន្ធគ្រប់គ្រង MFMA-Kep ត្រូវបានបង្កើតរួចហើយដោយសេចក្តីសម្រេចរបស់រដ្ឋបាលខេត្តកែប។ រួមមានគណៈកម្មាធិការគ្រប់គ្រងតំបន់គ្រប់គ្រងជលផលសមុទ្រខេត្តកែប (PMC-MFMA-Kep) ដែលមានឯកឧត្តម អភិបាលនៃគណៈអភិបាលខេត្តកែបជាប្រធាន និងមានសមាសភាពជាសមាជិកមកពីរដ្ឋបាលជលផល និងថ្នាក់ខេត្ត ចំនួន២០រូប និងក្រុមការងារបច្ចេកទេសតំបន់គ្រប់គ្រងជលផលខេត្តកែប (TWG-MFMA-Kep) ដែលមានអភិបាល រងនៃគណៈអភិបាលខេត្តកែបមួយរូបជាប្រធាន និងមានសមាសភាពមកពីរដ្ឋបាលជលផល ថ្នាក់ខេត្ត ថ្នាក់មូលដ្ឋាន សហគមន៍នេសាទ និងអង្គការដៃគូមួយចំនួន សរុប២៩រូប (សូមមើលក្នុងឧបសម្ព័ន្ធគ្រប់គ្រងជលផលសមុទ្រនេះ)។

២. តំបន់គ្រប់គ្រងជលផលសមុទ្រ

តំបន់គ្រប់គ្រងជលផលសមុទ្រ (Marine Fisheries Management Area- MFMA) ដែលភាសាផ្លូវការជា អន្តរជាតិហៅថា តំបន់ការពារសមុទ្រ (Marine Protected Area- MPA) ជាជម្រើសមួយដ៏ប្រសើរនិងត្រូវបាន ទទួលស្គាល់ជាអន្តរជាតិ ថាអាចជួយក្នុងការគ្រប់គ្រងធនធានធម្មជាតិប្រកបដោយប្រសិទ្ធភាពខ្ពស់បំផុត។ នៅឆ្នាំ ២០០៦ប្រទេសជាតិក្នុងអនុសញ្ញាស្តីពីជីវៈចម្រុះ (CBD) បានប្តេជ្ញាធ្វើការអភិរក្ស១០% នៃតំបន់អេកូឡូស៊ីពិភព លោកឱ្យមានប្រសិទ្ធភាពឱ្យបានមុនឆ្នាំ២០២០ តាមរយៈចំណុចដៅ Aichi ទី១១ (CBD 2011)។ គោលដៅនៃ ចំណុចដៅ១១ គឺយ៉ាងហោចណាស់ ១០% នៃតំបន់ឆ្នេរនិងសមុទ្រ ជាពិសេសកន្លែងនានាដែលមានសារៈសំខាន់ សម្រាប់ជីវៈចម្រុះនិងសេវាកម្មប្រព័ន្ធអេកូឡូស៊ីត្រូវបានដាក់ក្រោមការគ្រប់គ្រងប្រកបដោយប្រសិទ្ធភាព និងដោយ សមធម៌។

ក្រោយការសិក្សាលើស្ថានភាពនៃធនធានជលផលនិងសេដ្ឋកិច្ចសង្គមរួចមក ក្រុមការងាររបស់នាយកដ្ឋាន អភិរក្សជលផលនៃរដ្ឋបាលជលផល សហការជាមួយខណ្ឌរដ្ឋបាលជលផលកែប នៃមន្ទីរកសិកម្ម រុក្ខាប្រមាញ់ និង នេសាទខេត្តកែប ដោយមានការគាំទ្រពីរដ្ឋបាលខេត្តកែប និងក្រោមការជួយឧបត្ថម្ភគាំទ្រទាំងបច្ចេកទេសនិងថវិកាពី អង្គការ MCC, IUCN/MFF និងSEAFDEC/UNEP/GEF បានរៀបចំបង្កើតតំបន់គ្រប់គ្រងជលផលសមុទ្រខេត្ត កែបនេះឡើង ដោយបានឆ្លងកិច្ចប្រជុំជាមួយប្រជានេសាទ និងអាជ្ញាធរមូលដ្ឋាន ចំនួន០៧លើក ប្រជុំថ្នាក់ បច្ចេកទេសនៅថ្នាក់ខេត្តចំនួន០១លើក ប្រជុំពេញអង្គថ្នាក់ខេត្តចំនួន០១លើក និងប្រជុំថ្នាក់ជាតិចំនួន០២លើក ហើយទទួលបានការឯកភាពទាំងស្រុងលើសេចក្តីព្រាងប្រកាសនិងផែនទីបញ្ជាក់ពីតំបន់ដែលត្រូវបង្កើត។ ក្រោយមក សេចក្តីព្រាងប្រកាសនេះត្រូវបានអនុម័តនិងចុះហត្ថលេខាដោយឯកឧត្តមរដ្ឋមន្ត្រីក្រសួងកសិកម្ម រុក្ខាប្រមាញ់ និង នេសាទ តាមរយៈប្រកាសលេខ១៩៣ប្រក.កសក ចុះថ្ងៃទី១២ ខែមេសា ឆ្នាំ២០១៤ ដោយមានចំណងជើងថា **ការបង្កើតតំបន់គ្រប់គ្រងជលផលសមុទ្រនៅប្រជុំកោះពោធិ៍និងកោះទន្សាយ ខេត្តកែប**។

តំបន់គ្រប់គ្រងជលផលសមុទ្រនៅប្រជុំកោះពោធិ៍និងកោះទន្សាយខេត្តកែប មានវិសាលភាពគ្របដណ្តប់លើ តំបន់ទឹកនៃកោះពោធិ៍ កោះស្វាយព្រៃ កោះហាលត្រី កោះមាក់ប្រាង កោះអាចម៍សេះ កោះអង្កង កោះទន្សាយ

កោះស្វាយ កោះកុក កោះម្លេស និងកោះត្បាល់ស្ថិតនៅក្នុងដែននេសាទនៃភូមិសាស្ត្រក្រុងកែប និងស្រុកដំណាក់ ចង្កើរ ខេត្តកែប ដែលមានផ្ទៃក្រឡាសរុប១១.៣០៧ (ដប់មួយពាន់បីរយប្រាំពីរ) ហិកតា ដូចមានផែនទីបង្ហាញខាង ក្រោម៖

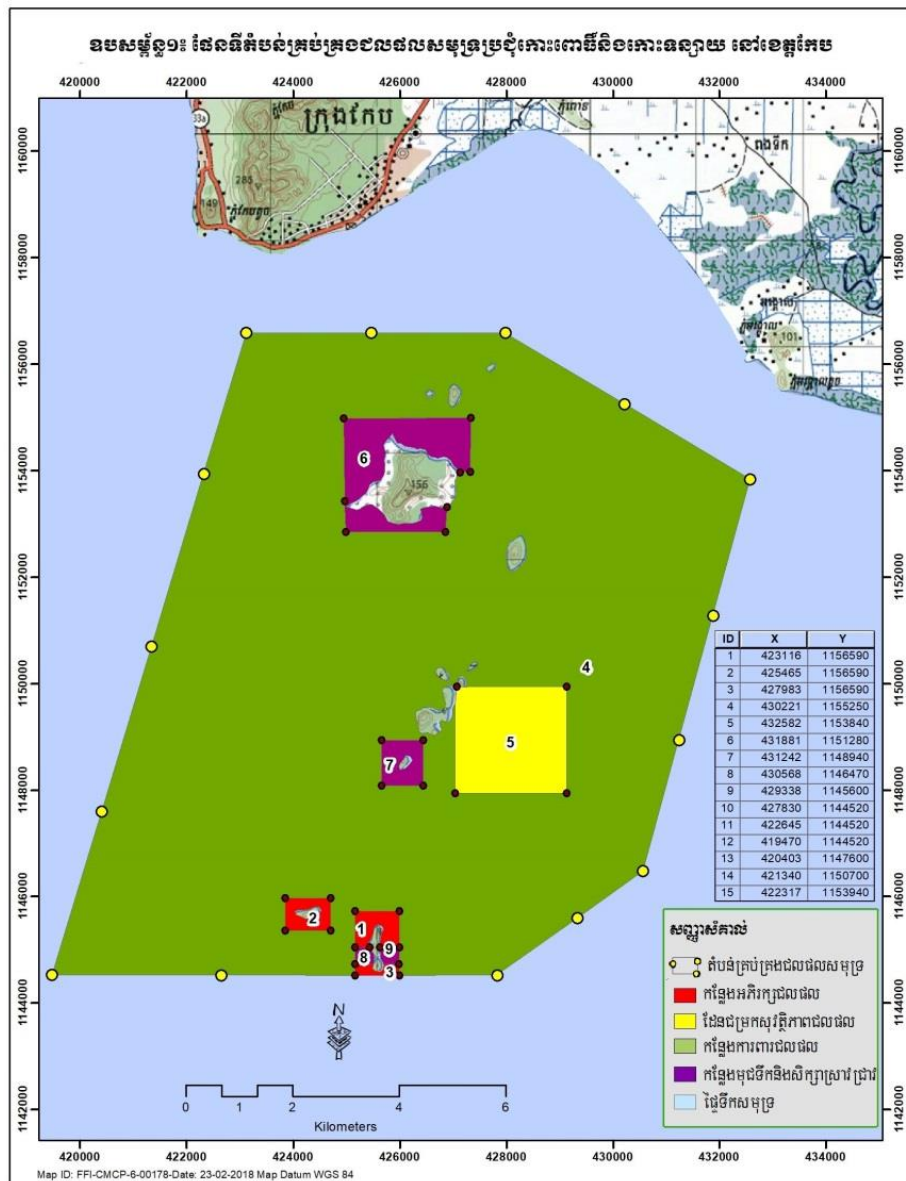

រូបទី៥៖ ផែនទីតំបន់គ្រប់គ្រងជលផលសមុទ្រប្រជុំកោះពោធិ៍និងកោះទន្សាយខេត្តកែប

២.១ គោលបំណងនៃការបង្កើតMFMA

គោលបំណងនៃការបង្កើតតំបន់គ្រប់គ្រងជលផលសមុទ្រនៅប្រជុំកោះពោធិ៍និងកោះទន្សាយខេត្តកែប គឺ ដើម្បីការពារ អភិរក្ស និងប្រើប្រាស់ធនធានជលផលសមុទ្រប្រកបដោយនិរន្តរភាព ស្របតាមគោលនយោបាយ វិស័យជលផលជាតិ និងរួមចំណែកលើកកម្ពស់ជីវភាពរស់នៅរបស់ប្រជាពលរដ្ឋ។ តំបន់គ្រប់គ្រងមានគោលដៅ៖

- គ្រប់គ្រងនិងអភិរក្សធនធានជីវចម្រុះជលផល និងប្រព័ន្ធអេកូឡូស៊ីសមុទ្រឱ្យមានប្រសិទ្ធភាព
- ធានាបានការនេសាទប្រកបដោយនិរន្តរភាព ដើម្បីលើកស្ទួយជីវភាពប្រជាពលរដ្ឋ
- រួមចំណែកជំរុញវិស័យទេសចរណ៍ធម្មជាតិនិងការវិនិយោគនៅតំបន់កោះខេត្តកែប
- ពង្រឹងភាពធន់នឹងការប្រែប្រួលអាកាសធាតុ។

២.២ ការកំណត់តំបន់គ្រប់គ្រង

២.២.១-កន្លែងអភិរក្សជលផល

ត្រូវបានកំណត់ក្នុងភូមិសាស្ត្រ ដែលមានសក្តានុពលជាក់លាក់សម្រាប់វារីសត្វឬរុក្ខជាតិជ្រកជូន ពងកូន រីកធំធេងឬរីកលូតលាស់។ កន្លែងអភិរក្សជលផលពុំអាចអនុញ្ញាតឱ្យប្រព្រឹត្តសកម្មភាពគ្រប់ប្រភេទដែលនាំឱ្យមានផលប៉ះពាល់ដល់ធនធានជលផលបានឡើយ ក្រៅពីការស្រាវជ្រាវបច្ចេកទេសវិទ្យាសាស្ត្រជលផល ដោយមានការអនុញ្ញាតពីក្រសួងកសិកម្ម រុក្ខាប្រមាញ់ និងនេសាទ។

២.២.២-កន្លែងការពារធនធានជលផល

ត្រូវបានកំណត់នៅទីតាំងជាប់ឬក្បែរកន្លែងអភិរក្សជលផលដែលមានមុខងារជាសំខាន់ជួយគាំទ្រដល់កន្លែងអភិរក្សជលផល ដើម្បីធានានិរន្តរភាពធនធានជលផល។ កន្លែងការពារនេះត្រូវបានអនុញ្ញាតឱ្យមានការធ្វើនេសាទជាលក្ខណៈគ្រួសារនិងសកម្មភាពផ្សេងៗទៀតដែលពុំបំផ្លិចបំផ្លាញដល់ធនធានជលផលនិងជីវចម្រុះឡើយ។

២.២.៣-ដែនជម្រកសុវត្ថិភាពជលផល

ត្រូវបានកំណត់ក្នុងភូមិសាស្ត្រជាក់លាក់សម្រាប់ការពារវារីសត្វមួយឬច្រើនប្រភេទ ក្នុងដំណាក់កាលនៃវដ្តជីវិតពិសេសរបស់វា។ ការធ្វើនេសាទឬសកម្មភាពផ្សេងៗនៅក្នុងដែនជម្រកសុវត្ថិភាពជលផលសំដៅដល់ប្រភេទដែលកំពុងការពារ ត្រូវបានហាមឃាត់ក្នុងរដូវកាលជាក់លាក់ ហើយក្រោយរដូវកាលនេះ ការនេសាទនិងសកម្មភាពផ្សេងទៀតដែលសំដៅដល់ប្រភេទទាំងនេះត្រូវបានអនុញ្ញាតជាធម្មតា។

ដែនជម្រកសុវត្ថិភាពជលផលត្រូវបានកំណត់ចំនួនមួយកន្លែងក្នុងទីតាំងក្បែរកោះពោធិ៍ ដែលមានផ្ទៃក្រឡាសរុប៤១៧ហិកតា សម្រាប់អភិរក្សក្តាមសេះ ពីព្រោះទីតាំងនេះជាតំបន់ស្មៅសមុទ្រដ៏ស្តុកស្តម្ភ ហើយជាកន្លែងពងកូនរបស់ក្តាមសេះ។ ការនេសាទក្តាមសេះនិងការនេសាទដែលប៉ះពាល់ដល់ស្មៅសមុទ្រក្នុងទីតាំងនេះ ត្រូវបានហាមឃាត់ចាប់ពីថ្ងៃទី០១ ខែឧសភា ដល់ទី៣១ ខែកក្កដា ជារៀងរាល់ឆ្នាំ ដើម្បីជួយធានាបានផលស្តុកនិងផលចាប់ក្តាមសេះក្នុងខេត្តកែប។

២.២.៤-កន្លែងអេកូទេសចរណ៍បាតសមុទ្រ

ត្រូវបានកំណត់ថា ជាទីតាំងដែលមានមុខងារសំខាន់សម្រាប់បម្រើឱ្យសកម្មភាពកំសាន្តនិងការពារប្រភពធនធានជីវចម្រុះ ដើម្បីធានាបានប្រាក់ចំណូលពីវិស័យទេសចរណ៍បាតសមុទ្រ និងនិរន្តរភាពធនធានជលផល។ កន្លែងនេះត្រូវបានអនុញ្ញាតសម្រាប់ការមុជទឹកកំសាន្តមើលផ្កាថ្ម និងធនធានជលផលដទៃទៀតប្រកបដោយការទទួលខុសត្រូវ ព្រមទាំងសម្រាប់ការប្រមូលព័ត៌មានវិទ្យាសាស្ត្រ និងតាមដានបម្រែបម្រួលធនធានជលផល។ ការនេសាទគ្រប់ប្រភេទនៅក្នុងកន្លែងនេះត្រូវបានហាមឃាត់។

៣. ក្របខណ្ឌច្បាប់និងផែនការយុទ្ធសាស្ត្រដែលពាក់ព័ន្ធ

៣.១ ក្របខណ្ឌច្បាប់និងផែនការយុទ្ធសាស្ត្រជាតិ

ក្របខណ្ឌច្បាប់និងផែនការយុទ្ធសាស្ត្រជាតិ ព្រមទាំងចំណុចដៅដែលពាក់ព័ន្ធជាមួយ MFMA ដែលបានស្នើឡើងមានដូចតទៅ៖

- ១. យុទ្ធសាស្ត្រចតុកោណដំណាក់កាលទី៤ របស់រាជរដ្ឋាភិបាលនៃព្រះរាជាណាចក្រកម្ពុជា
- ២. ច្បាប់ស្តីពីជលផល

- ៣. គោលនយោបាយវិស័យផលជលជាតិ
- ៤. ក្របខណ្ឌផែនការយុទ្ធសាស្ត្រសម្រាប់វិស័យផលជល ២០១៥-២០២៤
- ៥. ផែនការយុទ្ធសាស្ត្រអភិវឌ្ឍន៍វិស័យកសិកម្មឆ្នាំ២០១៩-២០២៣
- ៦. អនុក្រឹត្យស្តីពីការកំណត់ប្រភេទផល ផលិតផលផលជលដែលរងគ្រោះថ្នាក់
- ៧. យុទ្ធសាស្ត្រជាតិកាត់បន្ថយភាពក្រីក្រ
- ៨. ផែនការសកម្មភាពយុទ្ធសាស្ត្រជីវចម្រុះជាតិ
- ៩. ប្រកាសស្តីពីការបង្កើតតំបន់គ្រប់គ្រងផលសមុទ្រប្រជុំកោះពោធិ៍និងកោះទន្សាយ ខេត្តកែប
- ១០. ផែនការអភិវឌ្ឍខេត្តកែបរយៈពេល៥ឆ្នាំ (២០១៥-២០១៩)
- ១១. ផែនការយុទ្ធសាស្ត្រសម្រាប់ការអភិរក្សនិងគ្រប់គ្រងធនធានផលជល ១០ឆ្នាំ (២០១៩ - ២០២៨)
- ១២. ផែនការយុទ្ធសាស្ត្រឆ្លើយតបនឹងការប្រែប្រួលអាកាសធាតុកម្ពុជា ២០១៤ - ២០២៣។

ផែនការសម្រាប់តំបន់គ្រប់គ្រងនេះនឹងជួយចូលរួមសម្រេចឱ្យបាននូវគោលដៅរបស់ក្របខណ្ឌផែនការយុទ្ធសាស្ត្រផលជល ២០១៥-២០២៤ និងស្ថិតនាករអនុកម្មវិធីទី១ នៃផែនការយុទ្ធសាស្ត្រអភិវឌ្ឍន៍វិស័យកសិកម្មឆ្នាំ ២០១៩-២០២៣ ដែលមានចែងដូចខាងក្រោម៖

តារាងទី៦៖ សូចនាករនៃអនុកម្មវិធីទី១ នៃវិស័យផលជល

សូចនាករ	ឯកតា	២០១៩	២០២០	២០២១	២០២២	២០២៣
១. ផលនេសាទចាប់ពីធម្មជាតិ	តោន	៦០០	៦០០	៦០០	៦០០	៦០០
២. ចំនួនសហគមន៍គ្រប់គ្រងប្រកបដោយប្រសិទ្ធភាព	ចំនួនសហគមន៍	១០០	១៥០	២០០	២៥០	៣០០
៣. ផ្នែកនៃអភិរក្សផលជលត្រូវបានគ្រប់គ្រងប្រកបដោយប្រសិទ្ធភាព	ពាន់ហិកតា	១៣៦	១៤២	១៤៩	១៥៧	១៦៥

ផែនការនេះក៏នឹងរួមចំណែកដល់ការសម្រេចបាននូវគោលដៅរបស់ផែនការយុទ្ធសាស្ត្រថ្នាក់ជាតិស្តីពីការអភិរក្សនិងគ្រប់គ្រងផលជល ២០១៩-២០២៨ ជាពិសេស **គោលដៅយុទ្ធសាស្ត្រទី២** ដែលចែងថា ប្រព័ន្ធអេកូឡូស៊ីផលជលក្នុងតំបន់ឆ្នេរ និងសមុទ្រ ត្រូវបានអភិរក្ស និងគ្រប់គ្រងប្រកបដោយប្រសិទ្ធភាព។

៣.២ ក្របខណ្ឌច្បាប់និងផែនការយុទ្ធសាស្ត្រអន្តរជាតិ

កម្ពុជាគឺជាបាតុលេខីនៃកិច្ចព្រមព្រៀងអន្តរជាតិជាច្រើន។ សន្និសីទដែលពាក់ព័ន្ធជាមួយវិស័យផលជល និងបរិស្ថាននៃដែនទឹកមានជាអាទិ៍៖

- ១. អនុសញ្ញាស្តីពីជីវចម្រុះ
- ២. អនុសញ្ញាស្តីពីពាណិជ្ជកម្មអន្តរជាតិនៃប្រភេទសត្វនិងរុក្ខជាតិរងគ្រោះថ្នាក់ (សាយតេស)
- ៣. ពិធីសារក្សត្យនៃអនុសញ្ញាក្របខណ្ឌសហប្រជាជាតិស្តីពីការប្រែប្រួលអាកាសធាតុ
- ៤. អនុសញ្ញាស្តីពីតំបន់ដីសើមដែលមានសារៈសំខាន់ជាអន្តរជាតិជាពិសេសជាជម្រកសត្វស្លាបទឹក (អនុសញ្ញារ៉ាមសារ)
- ៥. អនុសញ្ញាអន្តរជាតិសម្រាប់និយ័តកម្មការនេសាទបាឡេន
- ៦. អនុសញ្ញាសហប្រជាជាតិស្តីពីច្បាប់សមុទ្រ (UNCLOS) បានចុះហត្ថលេខាតែមិនផ្តល់សច្ចាប័ន។

៣.៣ ផែនការយុទ្ធសាស្ត្រខេត្តកែប

ជាងនេះទៅទៀត ផែនការសកម្មភាពសម្រាប់តំបន់គ្រប់គ្រងជលផលប្រជុំកោះពោធិ៍និងកោះទន្សាយ ខេត្តកែប នឹងរួមចំណែកអនុវត្តឱ្យសម្រេចបាននូវ **ក្របខណ្ឌអភិវឌ្ឍន៍ខេត្ត** ដែលមានចក្ខុវិស័យអភិវឌ្ឍន៍ច្បាស់លាស់ គឺចូលរួមក្នុងការប្រលងប្រណាំងទីក្រុងស្អាត ជាតំបន់ទេសចរណ៍ធម្មជាតិប្រណិត មានឆ្នេរសមុទ្រ កោះល្អ និងឧទ្យានជាតិ ជំរុញកំណើនភ្ញៀវទេសចរជាតិនិងអន្តរជាតិ និងការស្នាក់នៅយូរ បរិស្ថានល្អ ធនធានធម្មជាតិស្រស់បំព្រង ការគោរពច្បាប់ សន្តិសុខសណ្តាប់ធ្នាប់សាធារណៈល្អ សុខុមាលភាព សមភាពយេនឌ័រ សីលធម៌រស់នៅថ្លៃថ្នូរ វប្បធម៌រុងរឿង រួមចំណែកកាត់បន្ថយភាពក្រីក្ររបស់ប្រជាពលរដ្ឋ។ ដើម្បីសម្រេចបាននូវចក្ខុវិស័យនេះ ខេត្តបានលើកយកយុទ្ធសាស្ត្រអភិវឌ្ឍន៍សំខាន់ៗចំនួន៤ គឺ (១) យុទ្ធសាស្ត្រអភិវឌ្ឍន៍សេដ្ឋកិច្ច (២) យុទ្ធសាស្ត្រអភិវឌ្ឍន៍សង្គមកិច្ច (៣) យុទ្ធសាស្ត្រអភិវឌ្ឍន៍ផ្នែកការប្រើប្រាស់ដីធ្លី និងការគ្រប់គ្រងធនធានធម្មជាតិ បរិស្ថាន គ្រោះមហន្តរាយ និងការប្រែប្រួលអាកាសធាតុ និង (៤) យុទ្ធសាស្ត្រអភិវឌ្ឍន៍រដ្ឋបាល និងសណ្តាប់ធ្នាប់សាធារណៈ។ តាមរយៈយុទ្ធសាស្ត្រទាំង៤នេះ ផែនការសកម្មភាពសម្រាប់តំបន់គ្រប់គ្រងជលផលប្រជុំកោះពោធិ៍ និងកោះទន្សាយ ខេត្តកែប នឹងជួយបំពេញឱ្យយុទ្ធសាស្ត្រទី១ និងទី៣ បាន។

៤. ផែនការសកម្មភាព

៤.១ គោលដៅ

គោលដៅនៃផែនការគ្រប់គ្រងតំបន់គ្រប់គ្រងជលផលសមុទ្រនៅប្រជុំកោះពោធិ៍និងកោះទន្សាយ ខេត្តកែប គឺ *ធនធានជលផលនិងប្រព័ន្ធអេកូឡូស៊ីមានភាពប្រសើរឡើងតាមរយៈការគ្រប់គ្រងប្រកបដោយប្រសិទ្ធភាព ដើម្បីធានាការប្រើប្រាស់ប្រកបដោយនិរន្តរភាពលើកម្ពស់វិស័យទេសចរណ៍ធម្មជាតិនិងភាពធននឹងការប្រែប្រួលអាកាសធាតុរបស់សហគមន៍ ដែលរួមចំណែកដល់ការបង្កើនជីវភាពរស់នៅរបស់ប្រជាពលរដ្ឋ។*

៤.២ គោលបំណង

ផែនការសកម្មភាពសម្រាប់តំបន់គ្រប់គ្រងជលផលសមុទ្រនៅប្រជុំកោះពោធិ៍និងកោះទន្សាយ ខេត្តកែប សម្រាប់រយៈពេល៥ឆ្នាំ មានគោលបំណងសំខាន់ៗចំនួន៦ ដើម្បីដោះស្រាយនិងកាត់បន្ថយរាល់ការគំរាមកំហែងដល់ទីជម្រកជលផល ព្រមទាំងរក្សាឱ្យបាននូវតួនាទី មុខងារ និងតម្លៃសេដ្ឋកិច្ចរបស់ធនធាន រួមមាន៖

- ១. ពង្រឹងការអនុវត្តច្បាប់ ដើម្បីទប់ស្កាត់បទល្មើសនេសាទនិងបទល្មើសផ្សេងៗទៀតប្រកបដោយប្រសិទ្ធភាព។
- ២. ធ្វើឱ្យប្រសើរឡើងនូវការការពារនិងស្តារទីជម្រកសំខាន់ៗ ដើម្បីធានាបានផលស្តុកធនធានជលផលនៅក្នុងដែនទឹកធម្មជាតិប្រកបដោយប្រសិទ្ធភាព។
- ៣. បណ្តុះបណ្តាលនិងបង្កើនការយល់ដឹងជាសាធារណៈដល់មន្ត្រីជំនាញ សមាជិកសហគមន៍ និងអ្នកពាក់ព័ន្ធផ្សេងទៀតអំពីតួនាទីតំបន់គ្រប់គ្រងជលផល តម្លៃប្រព័ន្ធអេកូឡូស៊ីសមុទ្រ និងជីវចម្រុះជលផល ដើម្បីជំរុញការគ្រប់គ្រងធនធានជលផលឱ្យប្រសើរឡើង។
- ៤. សិក្សាស្រាវជ្រាវនិងតាមដានត្រួតពិនិត្យស្ថានភាពទីជម្រក និងធនធានជលផលសំខាន់ៗដើម្បីជួយដល់ការងារការពារនិងអភិរក្សប្រកបដោយប្រសិទ្ធភាព។
- ៥. ធានាបាននិរន្តរភាពថវិកាក្នុងការគ្រប់គ្រង និងធ្វើឱ្យប្រសើរឡើងនូវមុខរបរចិញ្ចឹមជីវិតរបស់សហគមន៍នេសាទដើម្បីកាត់បន្ថយការដាក់សម្ពាធលើធនធានជលផល។

**៦. ពង្រឹងយន្តការគ្រប់គ្រងចម្រុះ ដើម្បីធានាបានការគ្រប់គ្រងធនធានជលផលក្នុងតំបន់គ្រប់គ្រងជលផល
ខេត្តកែបប្រកបដោយប្រសិទ្ធភាពខ្ពស់។**

៤.៣ សកម្មភាពមេដែលសម្រេចគោលបំណង

តម្រូវការសកម្មភាពសំខាន់ៗដើម្បីសម្រេចឱ្យបាននូវគោលបំណងនីមួយៗ ត្រូវបានដាក់ចេញដូចខាងក្រោម។ ការអនុវត្តសកម្មភាពនេះ នឹងផ្តល់ផលប្រយោជន៍ដល់ប្រជាពលរដ្ឋកម្ពុជា តាមរយៈការការពារនិងអភិរក្សធនធាន ជលផល ដើម្បីជំរុញតុល្យភាពរវាងការប្រើប្រាស់និងការអភិរក្ស ហើយធានាបានថា ផលប្រយោជន៍នៃការប្រើ ប្រាស់ប្រកបដោយនិរន្តរភាពនេះបានរួមចំណែកកាត់បន្ថយភាពក្រីក្រនិងធ្វើឱ្យប្រសើរឡើងកំរិតជីវភាពរស់នៅរបស់ ប្រជាពលរដ្ឋកម្ពុជា។ សកម្មភាពសំខាន់ៗដើម្បីសម្រេចឱ្យបាននូវគោលបំណងទាំង៩ មានដូចខាងក្រោម៖

គោលបំណងទី១- ពង្រឹងការអនុវត្តច្បាប់ ដើម្បីទប់ស្កាត់បទល្មើសនេសាទនិងបទល្មើសផ្សេងៗទៀតប្រកប ដោយប្រសិទ្ធភាព៖

- ១.១ ពិនិត្យ កែសម្រួល និងពង្រឹងក្រុមការងារល្អាត ដែលមានស្រាប់ ដើម្បីបង្កើនប្រសិទ្ធភាពល្អាត
- ១.២ ផ្តល់ធនធាននិងឧបករណ៍សម្រាប់ពង្រឹងការងារល្អាតប្រកបដោយប្រសិទ្ធភាព
- ១.៣ រៀបចំនិងអនុវត្តលិខិតបទដ្ឋានគតិយុត្តសម្រាប់គ្រប់គ្រងដែនជម្រកសុវត្ថិភាពជលផលក្តាមសេះក្នុង ទីតាំងកោះពោធិ៍
- ១.៤ អនុវត្តសកម្មភាពលុបបំបាត់ការនេសាទខុសច្បាប់ គ្មានរបាយការណ៍ និងគ្មានការអនុញ្ញាត (IUU fishing)

គោលបំណងទី២- ធ្វើឱ្យប្រសើរឡើងការការពារនិងស្តារទីជម្រកសំខាន់ៗ ដើម្បីធានាបានផលស្តុកធនធាន ជលផលនៅក្នុងដែនទឹកធម្មជាតិប្រកបដោយប្រសិទ្ធភាព៖

- ២.១ កំណត់និងទម្លាក់ប្រអប់បេតុងតាមព្រំតំបន់គ្រប់គ្រងទាំងមូល កន្លែងអភិរក្សជលផល ដែនជម្រកសុវត្ថិ ភាពជលផល កន្លែងអេកូទេសចរណ៍បាតសមុទ្រ និងជម្រកសំខាន់ៗ។
- ២.២ សាងសង់និងទម្លាក់ប្រអប់ឬវត្ថុផ្សេងៗទៀត ដើម្បីបង្កើតជាជម្រកសិប្បនិម្មិតនិងទប់ស្កាត់អូសអូសក្នុង កន្លែងអភិរក្ស ដែនជម្រកសុវត្ថិភាព និងទីតាំងស្មៅសមុទ្រនិងផ្កាថ្មសំខាន់ៗ។
- ២.៣ សិក្សាពីប្រសិទ្ធភាពប្រអប់សិប្បនិម្មិត។
- ២.៤ ស្តារទីជម្រកផ្កាថ្ម។

គោលបំណងទី៣- បណ្តុះបណ្តាលនិងបង្កើនការយល់ដឹងជាសាធារណៈដល់មន្ត្រីជំនាញ សមាជិកសហគមន៍ និងអ្នកពាក់ព័ន្ធផ្សេងទៀតអំពីតួនាទីតំបន់គ្រប់គ្រងជលផលតម្លៃប្រព័ន្ធអេកូឡូស៊ីសមុទ្រ និងជីវចម្រុះជលផល ដើម្បី ជំរុញការគ្រប់គ្រងធនធានជលផលឱ្យប្រសើរឡើង៖

- ៣.១ រៀបចំហេដ្ឋារចនាសម្ព័ន្ធសិក្សាស្រាវជ្រាវនិងផ្សព្វផ្សាយ។
- ៣.២ ផ្តល់ជំនាញស្រាវជ្រាវនិងគ្រប់គ្រងធនធានជលផលដល់មន្ត្រីពាក់ព័ន្ធនិងសហគមន៍។
- ៣.៣ បង្កើនការយល់ដឹងជាសាធារណៈដល់អ្នកពាក់ព័ន្ធឱ្យយល់ដឹងពីអត្ថប្រយោជន៍នៃតំបន់គ្រប់គ្រង ជលផល កន្លែងគ្រប់គ្រងជលផលនីមួយៗ ប្រព័ន្ធអេកូឡូស៊ី និងប្រភេទធនធានជលផលដែលកំពុង រងគ្រោះថ្នាក់។
- ៣.៤ បង្កើតកម្មវិធីអប់រំ ស្តីពីការកាត់បន្ថយការបំពុលបរិស្ថាន។
- ៣.៥ ទស្សនកិច្ចសិក្សាផ្លាស់ប្តូរបទពិសោធន៍។

គោលបំណងទី៤- សិក្សាស្រាវជ្រាវនិងតាមដានត្រួតពិនិត្យស្ថានភាពទីជម្រក និងធនធានជលផលសំខាន់ៗ ដើម្បីជួយដល់ការងារការពារនិងអភិរក្សប្រកបដោយប្រសិទ្ធភាព៖

៤.១ ចងក្រងឯកសារបច្ចេកទេសពាក់ព័ន្ធនឹងទីជម្រកប្រព័ន្ធអេកូឡូស៊ីធនធានជីវចម្រុះជលផល និងស្ថានភាព ការគំរាមកំហែង។

៤.២ តាមដានវាយតម្លៃប្រព័ន្ធអេកូឡូស៊ីនិងជីវចម្រុះជលផលសំខាន់ៗក្នុងកន្លែងអភិរក្សជលផល និងទីតាំង សំខាន់ៗទៀត។

៤.៣ សិក្សានិងចងក្រងប្រភេទធនធានជលផលដែលកំពុងរងគ្រោះថ្នាក់។

៤.៤ សិក្សាវាយតម្លៃពីរដូវបន្តពូជនៃក្តាមសេះ។

៤.៥ ត្រួតពិនិត្យនិងកំណត់គោលការណ៍ប៉ារ៉ាម៉ែត្រគុណភាពទឹកក្នុងតំបន់គ្រប់គ្រងជលផលសមុទ្រ។

គោលបំណងទី៥- ធានាបាននិរន្តរភាពថវិកាក្នុងការគ្រប់គ្រង និងធ្វើឱ្យប្រសើរឡើងនូវមុខរបរចិញ្ចឹមជីវិត របស់សហគមន៍នេសាទដើម្បីកាត់បន្ថយការដាក់សម្ពាធលើធនធានជលផល៖

៥.១ វាយតម្លៃពីតម្រូវការជម្រើសមុខរបរចិញ្ចឹមជីវិត។

៥.២ កម្មវិធីអនុវត្តសាកល្បងនៃជម្រើសមុខរបរចិញ្ចឹមជីវិត។

៥.៣ ការស្រាវជ្រាវនិងអនុវត្តពីការយកថ្លៃពីទេសចរក្រុមហ៊ុនមុជទឹកដែលចុះមុជមើលធនធានបាតសមុទ្រ និងទស្សនាសត្វផ្សេងៗ។

៥.៤ ស្វែងរកដៃគូដើម្បីគាំទ្រគម្រោង។

គោលបំណងទី៦- ពង្រឹងយន្តការគ្រប់គ្រងចម្រុះ ដើម្បីធានាបានការគ្រប់គ្រងធនធានជលផលក្នុងតំបន់ គ្រប់គ្រងជលផលខេត្តកែបប្រកបដោយប្រសិទ្ធភាពខ្ពស់៖

៦.១ បង្កើតនិងប្រតិបត្តិគណៈកម្មការគ្រប់គ្រងថ្នាក់ខេត្តដើម្បីគ្រប់គ្រងតំបន់គ្រប់គ្រងជលផលសមុទ្រ ខេត្តកែប។

៦.២ បង្កើតនិងប្រតិបត្តិក្រុមការងារបច្ចេកទេសស្តីពីតំបន់គ្រប់គ្រងជលផលសមុទ្រខេត្តកែប។

៦.៣ រាយការណ៍ពីលទ្ធផល នៃការគ្រប់គ្រងតំបន់គ្រប់គ្រងជលផលទៅថ្នាក់ជាតិ ដើម្បីទទួលបានការគាំទ្រ ពីរាជរដ្ឋាភិបាលនិងអង្គការពាក់ព័ន្ធ។

៦.៤ រាយការណ៍ពីលទ្ធផលនៃការគ្រប់គ្រងតំបន់គ្រប់គ្រងជលផលទៅថ្នាក់តំបន់និងអន្តរជាតិ ដើម្បីទទួល បានការគាំទ្រ។

៦.៥ ពង្រឹងកិច្ចសហការទ្វេភាគីរវាងខេត្តកែប និងខេត្តកៀងយ៉ាង ដើម្បីបង្កើនប្រសិទ្ធភាពក្នុងការគ្រប់គ្រង ធនធានជលផលនៃខេត្តទាំងពីរ។

៥. វេនាសម្ព័ន្ធសម្រាប់ការអនុវត្តសកម្មភាពនិងការទទួលខុសត្រូវ

ការគ្រប់គ្រងតំបន់គ្រប់គ្រងជលផលសមុទ្រ ត្រូវបានប្រើជាសហគ្រប់គ្រង ដែលមានការចូលរួមពីថ្នាក់ជាតិ ថ្នាក់ខេត្ត និងថ្នាក់មូលដ្ឋាន ព្រមទាំងមានការចូលរួមពីសហគមន៍នេសាទ សហគមន៍ទេសចរណ៍ សង្គមស៊ីវិល និង វិស័យឯកជន។ វិធីសាស្ត្រនេះនឹងជួយឱ្យមានការទទួលខុសត្រូវច្បាស់លាស់ ប្រសិទ្ធភាព និងទទួលបានអន្តរាគមន៍ ទាន់ពេលវេលា។ ខាងក្រោមគឺជាវេនាសម្ព័ន្ធគ្រប់គ្រង សម្រាប់តំបន់គ្រប់គ្រងជលផលសមុទ្រនៅប្រជុំកោះពោធិ៍ និងកោះទន្សាយ ខេត្តកែប។

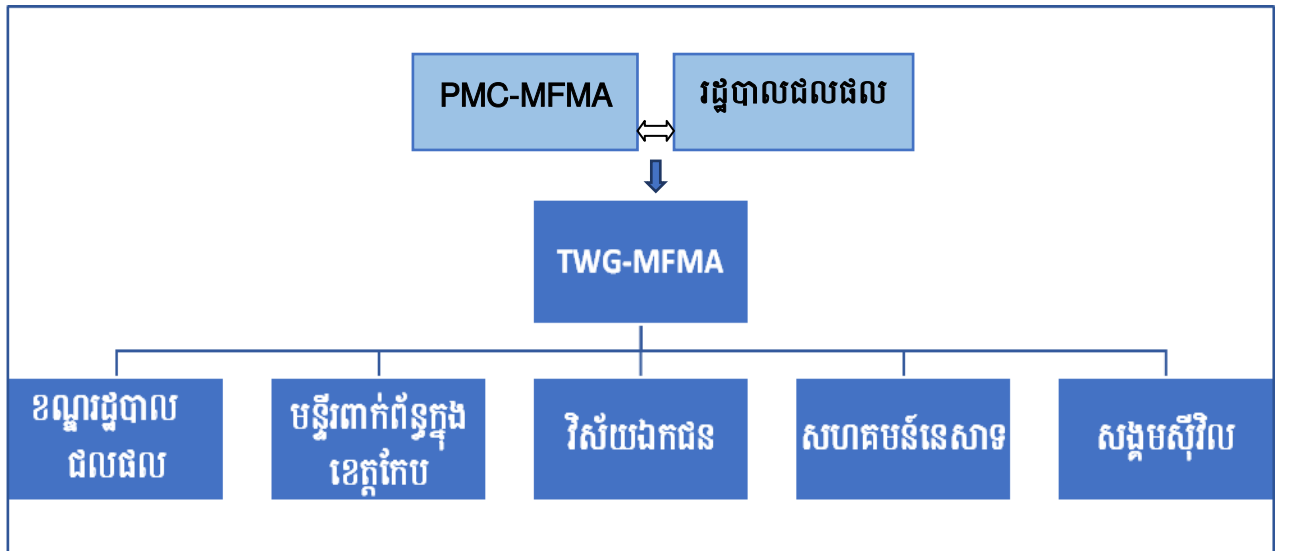

រូបទី៦៖ រចនាសម្ព័ន្ធគ្រប់គ្រងតំបន់គ្រប់គ្រងជលផល ខេត្តកែប

៦. ថវិកាប៉ាន់ស្មាន

ថវិកាប៉ាន់ស្មានសម្រាប់ការគ្រប់គ្រងតំបន់គ្រប់គ្រងជលផលសមុទ្រនៅប្រជុំកោះពោធិ៍និងកោះទន្សាយ ខេត្តកែប សម្រាប់រយៈពេល៣ឆ្នាំ មានចំនួនប្រហែល 744,420 ដុល្លារអាមេរិក ដែលថវិកានេះអាចនឹងទទួលបានពីរាជរដ្ឋាភិបាល ដៃគូអភិវឌ្ឍន៍នានា វិស័យឯកជនសប្បុរសជន និងចំណូលផ្សេងៗ។

តារាងទី៧ ៖ ថវិកាប៉ាន់ស្មានសម្រាប់ការគ្រប់គ្រងតំបន់គ្រប់គ្រងជលផលសមុទ្រនៅប្រជុំកោះពោធិ៍និងកោះទន្សាយ ខេត្តកែប សម្រាប់រយៈពេល៥ឆ្នាំ

គោលបំណង	ថវិកា (ដុល្លារអាមេរិក)
គោលបំណង១៖ ពង្រឹងការអនុវត្តច្បាប់ ដើម្បីទប់ស្កាត់បទល្មើសនេសាទនិងបទល្មើសផ្សេងៗទៀតប្រកបដោយប្រសិទ្ធភាព	233,220
គោលបំណង២៖ ធ្វើឱ្យប្រសើរឡើងការការពារនិងស្តារទីជម្រកសំខាន់ៗ ដើម្បីធានាបានផលស្តុកធនធានជលផលនៅក្នុងដែនទឹកធម្មជាតិប្រកបដោយប្រសិទ្ធភាព	230,100
គោលបំណង៣៖ បណ្តុះបណ្តាលនិងបង្កើនការយល់ដឹងជាសាធារណៈដល់មន្ត្រីជំនាញសមាជិកសហគមន៍និងអ្នកពាក់ព័ន្ធផ្សេងទៀតអំពីតួនាទីតំបន់គ្រប់គ្រងជលផល តម្លៃប្រព័ន្ធអេកូឡូស៊ីសមុទ្រ និងជីវចម្រុះជលផល ដើម្បីជំរុញការគ្រប់គ្រងឱ្យប្រសើរឡើង	85,700
គោលបំណង៤៖ សិក្សាស្រាវជ្រាវនិងតាមដានត្រួតពិនិត្យស្ថានភាពទីជម្រក និងធនធានជលផលសំខាន់ៗ ដើម្បីជួយដល់ការងារការពារនិងអភិរក្សប្រកបដោយប្រសិទ្ធភាព	79,400
គោលបំណង៥៖ ធានាបាននិរន្តរភាពថវិកាក្នុងការគ្រប់គ្រង និងធ្វើឱ្យប្រសើរឡើងនូវមុខរបរចិញ្ចឹមជីវិតរបស់សហគមន៍នេសាទដើម្បីកាត់បន្ថយការដាក់សម្ពាធលើធនធានជលផល	64,600
គោលបំណង៦៖ ពង្រឹងយន្តការគ្រប់គ្រងចម្រុះដើម្បីធានាបានការគ្រប់គ្រងធនធានជលផលក្នុងតំបន់គ្រប់គ្រងជលផលខេត្តកែបប្រកបដោយប្រសិទ្ធភាពខ្ពស់	51,400
សរុប	744,420

៧. ការតាមដាន និងវាយតម្លៃ

តារាងពិន្ទុ METT គឺជាឧបករណ៍មួយដែលបានយកលំនាំតាមឧបករណ៍ដែលបានរៀបចំដោយសម្ព័ន្ធភាព ធនាគារពិភពលោកនិងអង្គការ WWF សម្រាប់តំបន់ការពារធម្មជាតិដីគោក ក្នុងគោលបំណងជួយអ្នកគ្រប់គ្រងតំបន់ ការពារធម្មជាតិសមុទ្រនិងអ្នកពាក់ព័ន្ធនៅមូលដ្ឋានកំណត់ពីវឌ្ឍនភាពរបស់ខ្លួននៅក្នុងដំណើរការគ្រប់គ្រង។នេះជា ឧបករណ៍ស្វ័យវាយតម្លៃដ៏ងាយស្រួលនិងខ្លីមួយ សម្រាប់ជួយអ្នកគ្រប់គ្រងកំណត់អំពីចំណុចជោគជ័យ និងចំណុច ដែលត្រូវកែលម្អភាពខ្លះចន្លោះរបស់ខ្លួន។

ក្របខណ្ឌរបស់គណៈកម្មាធិការតំបន់ការពារពិភពលោក (WCPA) បានផ្អែកលើគំនិតដែលថា ការគ្រប់គ្រង តំបន់ការពារធម្មជាតិបានល្អត្រូវធ្វើតាមដំណើរការមួយដែលមានដំណាក់កាលឬមានធាតុផ្សំខុសគ្នាចំនួន៦ ដូចជា ១. បរិបទ ២. ការរៀបចំផែនការ ៣. ធាតុចូល ៤. ដំណើរការ ៥. ធាតុចេញ ៦. លទ្ធផល។

តារាងពិន្ទុនេះមិនតម្រូវឱ្យមានការប្រមូលព័ត៌មានបន្ថែម ហើយការវាយតម្លៃអាចធ្វើឡើងដោយអ្នកពាក់ព័ន្ធ សំខាន់ៗ ឬអ្នកគ្រប់គ្រងដែលពាក់ព័ន្ធនៅក្នុងការគ្រប់គ្រងទីកន្លែងនោះ។

ឯកសារយោង

រដ្ឋបាលជលផល (២០១៧)-របាយការណ៍បូកសរុបប្រចាំឆ្នាំរបស់វិស័យជលផល ដែលដាក់ឱ្យប្រើប្រាស់ជា រៀងរាល់ឆ្នាំ

រដ្ឋបាលខេត្តកែប (២០១៥)- ផែនការអភិវឌ្ឍន៍រយៈពេល៥ឆ្នាំ (២០១៥-២០១៩)។ របាយការណ៍របស់រដ្ឋបាល ខេត្តកែប បោះពុម្ពផ្សាយនាខែមីនា ឆ្នាំ២០១៥

Bjorndal, K.A. & Bolten, A.B. 2010, "Hawksbill sea turtles in seagrass pastures: success in a peripheral habitat", *Marine Biology*, vol. 157, no. 1, pp. 135-145.

CBD (2010).Strategic Plan for Biodiversity 2011–2020 and the Aichi Targets.Report of the Tenth Meeting of the Conference of the Parties to the Convention on Biological Diversity. Nagoya, Japan: Convention on Biological Diversity.

Blaber, S. J. M., D. T. Brewer, and J. P. Salini. (1989). “Species composition and biomasses of shes in different habitats of a tropical northern Australian estuary: their occurrence in the adjoining sea and estuarine dependence”. *Estuar.Coast. Shelf Sci.* 29: 509–531.

Heithaus MR, Dill LM, Marshall GJ, & Buhleier B 2002, "Habitat use and foraging behavior of tiger sharks (*Galeocerdo cuvier*) in a seagrass ecosystem", *Marine Biology*, vol. 140, no. 2, pp. 237-248

Kathiresan, K & Rajendran, N 2005, "Coastal mangrove forests mitigated tsunami", *Estuarine, Coastal and Shelf Science*, vol. 65, no. 3, pp. 601-606.

Krell B, Skopal M & Ferber P 2011, “Koh Rong Samloem and Koh Kon Marine Environmental Assessment”, Marine Conservation Cambodia, Cambodia.

Lugendo, B.R., Nagelkerken, I., Kruitwagen, G., van der Velde, G. & Mgaya, Y.D. 2007, "Relative importance of mangroves as feeding habitats for fishes: a comparison between mangrove habitats with different settings", *Bulletin of Marine Science*, vol. 80, no. 3, pp. 497-512.

Lugendo, B. R., A. Pronker, I. Cornelissen, A. de Groene, I. Nagelkerken, M. Dorenbosch, G. van der Velde, and Y. D. Mgaya. 2005. Habitat utilization by juveniles of commercially important fish species in Chwaka Bay, Zanzibar, Tanzania. *Aquat.Living Resour.* 18: 149–158.

Londono, L.M. & Johnston, R.J. 2012, "Enhancing the reliability of benefit transfer over heterogeneous sites: A meta-analysis of international coral reef values", *Ecological Economics*, vol. 78, pp. 80.

MCC. (2016). Stage I zoning proposal for the Kep Archipelago. The research conducted to support the establishment of Marine Fisheries Management in Kep Province

Nelson, V. (1999). Draft Coastal Profile: Volume I, II: The Coastal Zone of Cambodia-Current status and Threats. MoE/DANIDA Coastal Zone Management Project, Phnom Penh, Cambodia.

Vivol, O. (2017). Reasearch report on Fisheries Resources and Fishing around Koh Po, Kep Province. Report in Khmer.

Vibol, O. Nam, S. Puy, L. Sereywath, P. (2010). Seagrass Diversity and distribution in Kampot. Paper published at International Journal of Environment and Rural Development (2010)

SCS (2004). Seagrass in South China Sea under the project of Reversing Environmental Degradation Trends in the South China Sea and Gulf of Thailand.

Taquet, C., Taquet, M., Dempster, T., Soria, M., Ciccione, S., Roos, D. & Dagorn, L. 2006, "Foraging of the green sea turtle *Chelonia mydas* on seagrass beds at Mayotte Island (Indian Ocean), determined by acoustic transmitters", *Marine Ecology Progress Series*, vol. 306, pp. 295-302.

៨. ឧបសម្ព័ន្ធ

ឧបសម្ព័ន្ធ ១៖ តារាងសកម្មភាពលំអិត សូចនាករ ពេលវេលា ស្ថាប័នអនុវត្ត និងថវិកា

សម្គាល់៖ H អាទិភាពខ្ពស់ M អាទិភាពមធ្យម L អាទិភាពទាប

សកម្មភាពការងារ	សកម្មភាព	លទ្ធផលសូចនាករ/	អង្គភាពអនុវត្ត	ពេលវេលា	ថវិកា	អាទិភាព
គោលបំណងទី១៖ ពង្រឹងការអនុវត្តច្បាប់ ដើម្បីទប់ស្កាត់បទល្មើសនេសាទនិងបទល្មើសផ្សេងៗទៀតប្រកបដោយប្រសិទ្ធភាព						
១.១ ពិនិត្យ កែសម្រួល និង ពង្រឹងក្រុមការងារល្អាត ដែល មានស្រាប់ ដើម្បីបង្កើន ប្រសិទ្ធភាពល្អាត	១.១.១ រៀបចំប្រជុំ TWG – Kep MFMA ដើម្បីពិនិត្យនិងកែ សម្រួលក្រុមល្អាត	របាយការណ៍កិច្ចប្រជុំដែល បានឯកភាពពីប្រធាន TWG- Kep MFMA	DFC, FiAC-Kep និងរដ្ឋបាលខេត្តកែប	ត្រីមាសទី១ ២០១៩	800	H
	១.១.២ រៀបចំផែនការ និងអនុវត្ត សកម្មភាពល្អាតរបស់ក្រុមល្អាត	ផែនការល្អាតប្រចាំខែត្រូវ បានរៀបចំនិងអនុម័តដោយ ប្រធាន TWG-Kep MFMA	ក្រុមការងារល្អាត		២០១៩- ២០២៣	720
១.២ ផ្តល់ធនធាននិងឧបករណ៍ សម្ភារសម្រាប់ពង្រឹងការងារ ល្អាតប្រកបដោយប្រសិទ្ធភាព	១.២.១ ប្រជុំពិគ្រោះយោបល់ជា រៀងរាល់ឆ្នាំ ដើម្បីពិភាក្សាពីតម្រូវ ការឧបករណ៍និងសម្ភារសម្រាប់ ការងារល្អាត	របាយការណ៍កិច្ចប្រជុំដែល បានឯកភាពពីប្រធាន TWG- Kep MFMA	DFC, FiAC-Kep និងរដ្ឋបាលខេត្តកែប	២០១៩- ២០២១	4,800	H
	១.២.២ ស្វែងរកដៃគូគាំទ្រដើម្បី បំពាក់សម្ភារល្អាត	កាល្មាតល្អាតចំនួន០១ គ្រឿង អារពោង ម៉ាស៊ីនថត GPS(ថវិកាពីរដ្ឋាភិបាល EU, MCC, SEAFDEC, IUCN)	DFC, FiAC-Kep និងរដ្ឋបាលខេត្តកែប	២០១៩-២០២០	100,000	H & M
	១.២.៣ ចែកឧបករណ៍សម្ភារល្អាត	បច្ចុប្បន្នភាពបញ្ជីសារពើភ័ណ្ឌ	TWG-Kep MFMA		២០១៩- ២០២០	0

	១.២.៤ រៀបចំស្នាក់ការល្អិតប្រចាំនៅលើកោះអាចម៍សេះ	ស្នាក់ការល្អិតសម្រាប់ការងារល្អិតនិងសិក្សាស្រាវជ្រាវ	DFC, FiAC-Kep, MCC និងរដ្ឋបាលខេត្តកែប	ត្រីមាសទី២ ២០១៩	2,500	H
១.៣ រៀបចំនិងអនុវត្តលិខិតបទដ្ឋានគតិយុត្តសម្រាប់គ្រប់គ្រងដែនជម្រកសុវត្ថិភាពជលផលក្នុងស្រុកកោះពោធិ៍	១.៣.១ ប្រជុំពិភាក្សាដើម្បីចេញគោលការណ៍ក្នុងការគ្រប់គ្រងដែនជម្រកក្នុងរដូវហាមឃាត់ចាប់ពីខែ០១ឧសភា ដល់៣១កក្កដា	គោលការណ៍ដែលបានអនុម័តដោយប្រធាន TWG-Kep MFMA	DFC, FiAC-Kep និងរដ្ឋបាលខេត្តកែប	ត្រីមាសទី២ ឆ្នាំ២០១៩	800	H
	១.៣.២ រៀបចំនិងដាក់ស្លាកសញ្ញាហាមឃាត់ ក្នុងរដូវហាមឃាត់នេសាទ	យ៉ាងហោចណាស់ ពោងនិងស្លាកសញ្ញាចំនួន៥០ ត្រូវបានតម្លើង	ក្រុមការងារល្អិត	ត្រីមាសទី២ ឆ្នាំ២០១៩	25,000	H
	១.៣.៣ បោះទីតាំងជាប្រចាំលើកោះពោធិ៍និងចុះអន្តរាគមន៍ជាបន្ទាន់ប្រសិនមានសកម្មភាពដែលត្រូវហាមឃាត់ក្នុងទីតាំងដែនជម្រកសុវត្ថិភាពជលផល	របាយការណ៍ពីសកម្មភាពអន្តរាគមន៍និងបទល្មើស	ក្រុមការងារល្អិត	ខែ១ឧសភា ដល់៣១កក្កដា (២០១៩-២០២៣)	ប្រើប្រាស់ថវិកាក្នុងសកម្មភាព ១.៤	H
១.៤ អនុវត្តសកម្មភាពលុបបំបាត់ការនេសាទខុសច្បាប់ គ្មានរបាយការណ៍ និងគ្មានការអនុញ្ញាត (IUU fishing)	១.៤.១ អនុវត្តសកម្មភាពបង្ក្រាបបទល្មើសនេសាទជាប្រចាំ	ចំនួនសកម្មភាពបង្ក្រាប ៧ដង/ខែ	ក្រុមការងារល្អិត	២០១៩- ២០២៣	65,400	
	១.៤.២ ឃាត់ចាប់និងកសាងសំណុំរឿងតាមនីតិវិធី	សំណុំរឿងជាក់ស្តែង	ក្រុមការងារល្អិត	២០១៩- ២០២៣	5,000	
	១.៤.៣ ធ្វើបច្ចុប្បន្នភាពទិន្នន័យទូកនេសាទ	ចំនួនរបាយការណ៍ដែលជាតម្រូវការរបស់ FIA	FiAC-Kep	តាមការចាំបាច់	5,000	
	១.៤.៤ ប្រជុំក្រុមការងារ TWG-	របាយការណ៍ប្រជុំប្រចាំ	DFC, FiAC-Kep	២០១៩- ២០២០	15,200	

	Kep MFMA ដើម្បីពិនិត្យនិងកែលម្អសកម្មភាពល្អាត	ត្រីមាស	និងរដ្ឋបាលខេត្តកែប			
គោលបំណងទី២៖ ធ្វើឱ្យប្រសើរឡើងនូវការការពារនិងស្តារទីជម្រកសំខាន់ៗ ដើម្បីធានាបានផលស្តុកធនធានផលផលនៅក្នុងដែនទឹកធម្មជាតិប្រកបដោយប្រសិទ្ធភាព						
២.១ កំណត់និងទម្លាក់ប្រអប់បេតុងតាមព្រំតំបន់គ្រប់គ្រងទាំងមូល កន្លែងអភិរក្សផលផល ដែនជម្រកសុវត្ថិភាពផលផល កន្លែងអេកូទេសចរណ៍បាតសមុទ្រនិងជម្រក សំខាន់ៗ	២.១.១ ប្រជុំក្រុមការងារ TWG-Kep MFMA ដើម្បីកំណត់ទីតាំងទម្លាក់ប្រអប់បេតុងប្រពោង (ប្រើផែនទីដែលភ្ជាប់នឹងប្រកាស)	ផែនទីកន្លែងគ្រប់គ្រងសំខាន់ទីតាំង និងចំនួនប្រអប់ប្រពោងត្រូវបានឯកភាពដោយសមាជិក TWG-Kep MFMA	DFC, FiAC-Kep រដ្ឋបាលខេត្តកែប និង MCC	ត្រីមាសទី២ ឆ្នាំ ២០១៩	800	
	២.១.២ សិក្សាពីប្រភេទប្រអប់បេតុងដែលមានប្រសិទ្ធភាពខ្ពស់	របាយការណ៍វាយតម្លៃប្រសិទ្ធភាពប្រអប់បេតុង	- DFC, FiAC-Kep និងMCC	ត្រីមាសទី៣ ២០១៩	5,000	ជួយដោយ FAO
	២.១.៣ សាងសង់និងទម្លាក់ប្រអប់បេតុងនៅតាមទីតាំងដែលបានកំណត់	- ៧០ប្រអប់ត្រូវបានទម្លាក់តាមព្រំកន្លែងអភិរក្ស - ៥០ប្រអប់ ត្រូវបានទម្លាក់តាមព្រំដែនជម្រកសុវត្ថិភាព - ២០០ប្រអប់ ត្រូវបានទម្លាក់នៅតាមព្រំកន្លែងសំខាន់ៗ	- DFC, FiAC-Kep និងMCC	២០១៩-២០២១	96,000	M & H
២.២ សាងសង់ និងទម្លាក់ប្រអប់ប្រវត្តិផ្សេងៗទៀត ដើម្បីបង្កើតជាជម្រកសិប្បនិម្មិតនិងទប់ស្កាត់អូសក្នុងកន្លែងអភិរក្ស ដែនជម្រកសុវត្ថិភាពនិងទីតាំងស្មៅសមុទ្រនិងផ្កាថ្ម	២.២.១ ប្រជុំជ្រើសរើសទីតាំងទំលាក់និងកំណត់ចំនួនប្រអប់បេតុង	របាយការណ៍ប្រជុំ និងផែនទីទីតាំង	DFC, FiAC-Kep រដ្ឋបាលខេត្តកែប និង MCC	ត្រីមាសទី២ ២០១៩	0	ប្រើថវិកាក្នុង២១.១.
	២.២.២ សិក្សាពីប្រសិទ្ធភាពនៃប្រអប់សិប្បនិម្មិត	របាយការណ៍វាយតម្លៃប្រអប់សិប្បនិម្មិត	- FiA, FiAC-Kep, MCC & FAO	ត្រីមាសទី៣ ២០១៩	0	ជួយដោយ FAO
	២.២.៣ សាងសង់និងទម្លាក់	- ១០០ប្រអប់ត្រូវបានទម្លាក់	- DFC, FiAC	២០១៩-២០២៣	120,000	H

សំខាន់ៗ	ប្រអប់បេតុងឬវត្ថុផ្សេងៗទៀត ដើម្បីបង្កើតជាជម្រកសិប្បនិម្មិត និងទប់ស្កាត់អូនអូសគ្រប់ប្រភេទ	ក្នុងកន្លែងអភិរក្សជលផល - ១០០ប្រអប់ត្រូវបានទម្លាក់ ក្នុងដែនជម្រកសុវត្ថិភាព - ២០០ប្រអប់ត្រូវបានទម្លាក់ នៅកន្លែងសំខាន់ផ្សេងៗ	- អង្គការសង្គមស៊ីវិល - សហគមន៍នេសាទ			
	២.៣.១ ប្រជុំជ្រើសរើសប្រភេទ ដែលជាសូចនាករសម្រាប់វាយតម្លៃ រួមទាំងក្តាមសេ: (ទំហំ ផលចាប់)	របាយការណ៍បច្ចេកទេស	- FiA, Kep FiA, MCC	ត្រីមាសទី៣ ២០១៩	0	
២.៣ សិក្សាពីប្រសិទ្ធភាពប្រអប់ សិប្បនិម្មិត	២.៣.២ សិក្សាពីប្រសិទ្ធភាពនៃ ប្រអប់សិប្បនិម្មិតលើជីវចម្រុះ	របាយការណ៍បច្ចេកទេស	- FiA, Kep FiA, MCC	ត្រីមាសទី៣ ២០២១	6,000	M
	២.៣.៣ សិក្សាប្រសិទ្ធភាពប្រអប់ សិប្បនិម្មិតលើបទល្មើស នេសាទ	របាយការណ៍បច្ចេកទេស	DFC, Kep FiA, MCC	ត្រីមាសទី១រៀងរាល់ឆ្នាំ ចាប់ពីឆ្នាំ២០២០	5,000	M
២.៤ ស្តារទីជម្រកផ្តាច់	២.៤.១ ជ្រើសរើសទីតាំង ដើម្បីស្តារទីជម្រកផ្តាច់	ឯកភាពផែនទីដែលត្រូវស្តារ	DFC, Kep FiA, MCC TWG-Kep MFMA	ត្រីមាសទី២ ២០២០ និង២០២១	800	M
	២.៤.២ សិក្សាពីបទពិសោធន៍ ផ្សេងៗពីវិធីសាស្ត្រដាំផ្តាច់	របាយការណ៍បច្ចេកទេស	DFC, Kep FiA, MCC	ត្រីមាសទី២ ឆ្នាំ២០២០	1,000	M
	២.៤.៣ ដាំផ្តាច់នៅលើទីតាំង ដែលបានកំណត់	យ៉ាងហោចណាស់ថ្នាល ចំនួន៣០ ត្រូវបានដាក់ដាំ	DFC, Kep FiA, MCC	ត្រីមាសទី២ ២០២០ និង២០២១	2,500	L
	២.៤.៤ ចូលរួមទិវាសមុទ្រ ពិភពលោកដោយសំអាតឆ្នេរនិង តំបន់ផ្តាច់	សកម្មភាពនៃពិធី	TWG-Kep MFMA	រៀងរាល់ខែមិថុនា ២០១៩- ២០២១	1,000	M

គោលបំណងទី៣៖ បណ្តុះបណ្តាលនិងបង្កើនការយល់ដឹងជាសាធារណៈដល់មន្ត្រីជំនាញ សមាជិកសហគមន៍និងអ្នកពាក់ព័ន្ធផ្សេងទៀត អំពីតួនាទីតំបន់គ្រប់គ្រងផលជលតម្លៃប្រព័ន្ធអេកូឡូស៊ីសមុទ្រ និងជីវចម្រុះផលជល ដើម្បីជំរុញការគ្រប់គ្រងធនធានផលជលឱ្យប្រសើរឡើង

៣.១ រៀបចំហេដ្ឋារចនាសម្ព័ន្ធសិក្សាស្រាវជ្រាវនិងផ្សព្វផ្សាយ	៣.១.១ សកម្មភាពដូចក្នុង ១.២.៤	ស្នាក់ការដែលមានស្រាប់ លើកោះអាចម៍សេះ ត្រូវបានលើកស្ទាកនិងកែលម្អ	TWG-Kep MFMA	ត្រីមាសទី៣ ឆ្នាំ២០១៩	0	ប្រើថវិកាក្នុង ១ ៣.២.
	៣.១.២ បំពាក់សម្ភារសិក្សាស្រាវជ្រាវនិងផ្សព្វផ្សាយ	បញ្ជីសារពើភ័ណ្ឌនៃសម្ភារស្រាវជ្រាវនិងផ្សព្វផ្សាយ	DFC, Kep FiA, MCC	ត្រីមាសទី២ ឆ្នាំ២០១៩	5,000	M
៣.២ ផ្តល់ជំនាញស្រាវជ្រាវនិងគ្រប់គ្រងធនធានផលជលដល់មន្ត្រីពាក់ព័ន្ធនិងសហគមន៍	៣.២.១ វាយតម្លៃពីជំនាញដែលជាតម្រូវការដល់មន្ត្រីជំនាញនិងសមាជិកសហគមន៍	របាយការណ៍វាយតម្លៃ	FiA, Kep FiA, MCC	ត្រីមាសទី៣ឆ្នាំ២០១៩	800	H
	៣.២.២ ផ្តល់វគ្គបណ្តុះបណ្តាលដល់មន្ត្រីពីជំនាញមុជទឹក	យ៉ាងហោចណាស់ វគ្គបណ្តុះបណ្តាលចំនួន០២ ត្រូវបានរៀបចំឡើង	FiA, Kep FiA, MCC	ត្រីមាសទី៤ ឆ្នាំ២០១៩ និងត្រីមាសទី១ ឆ្នាំ២០២១	10,000	H
	៣.២.៣ វគ្គបណ្តុះបណ្តាលស្តីពីការតាមដានសុខភាព របាយការណ៍ផ្តាច់ ស្មៅសមុទ្រ ជីវចម្រុះ និងតាមដានគុណភាពទឹក	យ៉ាងហោចណាស់ វគ្គបណ្តុះបណ្តាលចំនួន០២ ត្រូវបានរៀបចំឡើង	DFC, Kep FiA, MCC	ត្រីមាសទី២ ឆ្នាំ២០១៩ និងត្រីមាសទី១ ឆ្នាំ២០២១	0	អាចរៀបចំជាមួយ ៣.២.២
	៣.២.៤ វគ្គបណ្តុះបណ្តាលស្តីពីការវាយតម្លៃផលស្តុកក្នុងស្រះ ក្នុងដែនជម្រកសុវត្ថិភាពផលជលក្តាមសេះ ការវិវត្តកន្សោមពង	យ៉ាងហោចណាស់ វគ្គបណ្តុះបណ្តាលចំនួន០១ ត្រូវបានរៀបចំឡើង	FiA, អ្នកជំនាញ	ត្រីមាសទី២ ឆ្នាំ២០២០	2,500	H

	រដ្ឋវិទ្យាភ័ក្ត្រ ឧបករណ៍នេសាទ ក្តាមសេះ និងស្ថានភាពផលចាប់					
	៣.២.៥ វគ្គបណ្តុះបណ្តាលស្តីពី SMART ដល់មន្ត្រីល្បាតនិង សមាជិកសហគមន៍	យ៉ាងហោចណាស់ វគ្គ បណ្តុះបណ្តាលចំនួន០២ ត្រូវបានរៀបចំឡើង	អ្នកជំនាញ	ត្រីមាសទី៤ ឆ្នាំ២០១៩ និងត្រីមាសទី១ ឆ្នាំ២០២១	៥,០០០	M
	៣.២.៦ វគ្គបណ្តុះបណ្តាលដល់ សមាជិកសហគមន៍ក្នុងការកត់ ត្រាផលចាប់និងប្រភេទផលផល	យ៉ាងហោចណាស់ វគ្គ បណ្តុះបណ្តាលចំនួន០២ ត្រូវបានរៀបចំឡើងអ្នក នេសាទចំនួន៣០រូប	DFC, Kep FiA, MCC	ត្រីមាសទី៣ ឆ្នាំ២០១៩ និងត្រីមាសទី១ ឆ្នាំ២០២១	1,600	M
៣.៣ បង្កើនការយល់ដឹងជា សាធារណៈដល់អ្នកពាក់ព័ន្ធ ឱ្យយល់ដឹងពីអត្ថប្រយោជន៍ នៃតំបន់គ្រប់គ្រងផលផល កន្លែងគ្រប់គ្រងផលផល នីមួយៗ ប្រព័ន្ធអេកូឡូស៊ី និង ប្រភេទធនធានផលផល ដែលកំពុងរងគ្រោះថ្នាក់	៣.៣.១ វាយតម្លៃពីតម្រូវការនិង វិធីសាស្ត្រផ្សព្វផ្សាយប្រកបដោយ ប្រសិទ្ធភាព	របាយការណ៍ប្រជុំវាយតម្លៃ	TWG-Kep MFMA	ត្រីមាសទី២ ឆ្នាំ២០១៩	800	H
	៣.៣.២ រៀបចំនិងបោះពុម្ព ឯកសារផ្សព្វផ្សាយ	យ៉ាងហោចណាស់ ផ្ទាំងរូប ភាព ខិត្តប័ណ្ណ និងឯកសារ លិខិតបទដ្ឋានពាក់ព័ន្ធ ចំនួន៣.០០០ ត្រូវបានបោះ ពុម្ពសម្រាប់ផ្សព្វផ្សាយ	DFC, Kep FiA/DAFF	ត្រីមាសទី១និង ២ នៃឆ្នាំ២០១៩-២០២៣	៣០,០០០	H
	៣.៣.៣ ចុះផ្សព្វផ្សាយផ្ទាល់ដល់ ភូមិអ្នកនេសាទ	២០ ប្រជុំផ្សព្វផ្សាយជាមួយ អ្នកនេសាទ និងអាជ្ញាធរ មូលដ្ឋានចំនួន១០០០នាក់	Kep FiA	ត្រីមាសទី១ និង២ នៃឆ្នាំ២០១៩-២០២៣	20,000	H
	៣.៣.៤ ផ្សព្វផ្សាយតាមវិទ្យុខេត្ត	៥០ ដង	រដ្ឋបាលខេត្តកែប	២០១៩-២០២៣	1,000	H

	៣.៣.៥ សាងសង់ផ្ទាំងប៉ាណូនៅតាមផែនទ្រឡើងត្រីនិងទីតាំងសំខាន់ៗ	យ៉ាងហោចណាស់ ប៉ាណូចំនួន០៣ ត្រូវបានតម្លើង	Kep FiA និងអាជ្ញាធរ	ត្រីមាសទី៤ ២០២០ និងត្រីមាសទី១ ២០២១	4,500	M
៣.៤ បង្កើតកម្មវិធីអប់រំស្តីពីការកាត់បន្ថយការបំពុលបរិស្ថាន	៣.៤.១ រៀបចំនិងបោះពុម្ពឯកសារផ្សព្វផ្សាយពាក់ព័ន្ធនឹងការបំពុលបរិស្ថាន	យ៉ាងហោចណាស់ ផ្ទាំងរូបភាព ខិត្តប័ណ្ណ និងឯកសារលិខិតបទដ្ឋានពាក់ព័ន្ធចំនួន១.០០០ ត្រូវបានបោះពុម្ពសម្រាប់ផ្សព្វផ្សាយ	DFC, Kep FiA/DAFF និងមន្ទីរបរិស្ថានខេត្ត	ត្រីមាសទី១និង២ នៃឆ្នាំ២០១៩-២០២១	1,000	M
	៣.៤.២ ចុះផ្សព្វផ្សាយផ្ទាល់ដល់ភូមិអ្នកនេសាទនិងកន្លែងឡើងត្រី	២០ ប្រជុំផ្សព្វផ្សាយ ជាមួយអ្នកនេសាទ និងអាជ្ញាធរមូលដ្ឋានចំនួន១០០០នាក់	DFC, Kep FiA/DAFF និងមន្ទីរបរិស្ថានខេត្ត	ត្រីមាសទី១និង២ នៃឆ្នាំ២០១៩-២០២១	0	ប្រើក្នុងសកម្មភាព ៣.៣.៣
៣.៥ ទស្សនកិច្ចសិក្សាផ្លាស់ប្តូរបទពិសោធន៍	៣.៥.១ ទស្សនកិច្ចសិក្សាទៅកាន់តំបន់គ្រប់គ្រងជលផលកោះរុង ខេត្តព្រះសីហនុ	ទស្សនកិច្ចចំនួន០១ លើកត្រូវបានរៀបចំ	DFC, Kep FiA និងរដ្ឋបាលខេត្តកែប	២០១៩	3,500	L
គោលបំណងទី៤៖ សិក្សាស្រាវជ្រាវនិងតាមដានត្រួតពិនិត្យស្ថានភាពទីជម្រក និងធនធានជលផលសំខាន់ៗដើម្បីជួយដល់ការងារការពារនិងអភិរក្សប្រកបដោយប្រសិទ្ធភាព						
៤.១ ចងក្រងឯកសារបច្ចេកទេសពាក់ព័ន្ធនឹងទីជម្រកប្រព័ន្ធអេកូឡូស៊ី ធនធានជីវចម្រុះជលផល និងស្ថានភាពការគំរាមកំហែង	៤.១.១ ប្រជុំពិភាក្សាក្រុមការងារបច្ចេកទេសដើម្បីឯកភាពលើចំណុចគោលសំខាន់	ចំណុចគោលសំខាន់ៗត្រូវបានឯកភាព	TWG-Kep MFMA	ត្រីមាសទី៣ ២០១៩	800	H
	៤.២.១ ប្រមូលនិងចងក្រងឯកសារបច្ចេកទេស	របាយការណ៍បច្ចេកទេស	- ទីប្រឹក្សា	ត្រីមាសទី៤ ឆ្នាំ២០១៩	2,500	M
៤.២ តាមដានវាយតម្លៃប្រព័ន្ធអេកូឡូស៊ីនិងជីវចម្រុះជល	៤.២.១ ប្រជុំពិភាក្សាក្រុមការងារបច្ចេកទេសដើម្បីឯកភាពលើ	របាយការណ៍ប្រជុំដែលមានការឯកភាពលើទីតាំងនិង	TWG-Kep MFMA	ត្រីមាសទី៤ ២០១៩	800	H

ផលសំខាន់ៗក្នុងកន្លែងអភិរក្សជលផលនិងទីតាំងសំខាន់ដទៃទៀត	ទីតាំងវាយតម្លៃប្រព័ន្ធអេកូឡូស៊ីនិងប្រភេទធនធានជលផលដែលជាសូចនាករសំខាន់ៗ	ប្រភេទដែលជាសូចនាករ				
	៤.២.២ ចុះសិក្សាពីស្ថានភាពប្រព័ន្ធអេកូឡូស៊ីនិងធនធានជលផលក្នុងកន្លែងអភិរក្សជលផល	របាយការណ៍បច្ចេកទេស	- FiA, Kep FiA/DAFF និងMCC	ត្រីមាសទី១ ឆ្នាំ២០២០ និងត្រីមាសទី៤ ២០២២	5,000	H
	៤.២.៣ ចុះសិក្សាពីស្ថានភាពប្រព័ន្ធអេកូឡូស៊ីផលស្តុកក្តាមសេះនិងប្រភេទសំខាន់ៗផ្សេងទៀតក្នុងដែនជម្រកសុវត្ថិភាពជលផល	របាយការណ៍បច្ចេកទេស	- FiA, Kep FiA/DAFF និងMCC	ត្រីមាសទី១ ឆ្នាំ២០២០ និងត្រីមាសទី៤ ២០២២	5,000	H
	៤.២.៤ សិក្សាពីផលចាប់ប្រភេទសំខាន់ៗ ជាពិសេសក្តាមសេះ ត្រីកាកឹម បង្កា ពពួកគ្រុំ-ងាវ និងប្រភេទផ្សេងៗទៀតនៅតាមទីផ្សារ និងកន្លែងឡើងត្រី	របាយការណ៍បច្ចេកទេស	- FiA, Kep FiA/DAFF និងMCC	ត្រីមាសទី១ឆ្នាំ២០២០ និងត្រីមាសទី៤ ២០២២	3,000	H
៤.៣ សិក្សានិងចងក្រងប្រភេទធនធានជលផលដែលកំពុងរងគ្រោះថ្នាក់	៤.៣.១ ប្រជុំក្រុមការងារបច្ចេកទេសដើម្បីកំណត់ប្រភេទធនធានជលផលដែលកំពុងរងគ្រោះថ្នាក់	របាយការណ៍ប្រជុំ	TWG-Kep MFMA	ត្រីមាសទី៤ ២០១៩	0	៥.២.១
	៤.៣.២ តាមដាននិងកត់ត្រាជាប្រចាំប្រភេទធនធានជលផល	របាយការណ៍បច្ចេកទេស	- DFC, Kep FiA/DAFFនិង MCC	២០១៩-២០២៣	50,000	M

	ដែលកំពុងរងគ្រោះថ្នាក់ ជាពិសេសផ្សេងពីសមុទ្រ អណ្តើកសមុទ្រ សេះសមុទ្រ ជ្រូកទឹកគ្រុយក្បាល។					
៤.៤ សិក្សាវាយតម្លៃពីរដូវបន្តពូជនៃក្តាមសេះ	៤.៤.១ សិក្សាវាយតម្លៃពីការវិវត្តកន្សោមពងនិងការញាស់របស់ក្តាមសេះ	របាយការណ៍បច្ចេកទេស	- FiA, Kep FiA/DAFF និងMCC	ត្រីមាសទី៣ ២០១៩ ដល់ត្រីមាសទី២ ២០២០	6,000	M
	៤.៤.២ កែសម្រួលលិខិតបទដ្ឋានច្បាប់សម្រាប់គ្រប់គ្រងក្តាមសេះប្រកបដោយប្រសិទ្ធភាព	លិខិតបទដ្ឋានច្បាប់	TWG-Kep MFMA និង PMC-Kep MFMA	ត្រីមាសទី៣ ២០២០	800	H
	៤.៤.៣ បង្កើតយុទ្ធសាស្ត្រគ្រប់គ្រងក្តាមសេះ	ផែនការយុទ្ធសាស្ត្រ	TWG-Kep MFMA	ត្រីមាសទី៤ ២០២០	3,500	M
៤.៥ ត្រួតពិនិត្យនិងកំណត់គោលការណ៍ប៉ារ៉ាម៉ែត្រគុណភាពទឹកក្នុងតំបន់គ្រប់គ្រងជលផលសមុទ្រ	៤.៥.១ ប្រជុំក្រុមការងារបច្ចេកទេសជាមួយមន្ត្រីជំនាញបរិស្ថាន ដើម្បីកំណត់ប៉ារ៉ាម៉ែត្រទឹកសម្រាប់ការវាស់វែង	ប៉ារ៉ាម៉ែត្រទឹកត្រូវបានកំណត់	TWG-Kep MFMA និង មន្ទីរបរិស្ថាន	ត្រីមាសទី៤ ២០១៩	0	៥.១.២
	៤.៥.២ តាមដានគុណភាពទឹក	របាយការណ៍តាមដានប្រចាំត្រីមាស	FIAC	2019-20233	2,000	M
គោលបំណងទី៥៖ ធានាបាននិរន្តរភាពថវិកាក្នុងការគ្រប់គ្រង និងធ្វើឱ្យប្រសើរឡើងនូវមុខរបរចិញ្ចឹមជីវិតរបស់សហគមន៍នេសាទដើម្បីកាត់បន្ថយការដាក់សម្ពាធលើធនធានជលផល						
៥.១ វាយតម្លៃពីតម្រូវការជម្រើសមុខរបរចិញ្ចឹមជីវិត	៥.១.១ ចុះវាយតម្លៃជម្រើសមុខរបរដែលមានសក្តានុពលដល់	របាយការណ៍បច្ចេកទេសស្តីពីមុខរបរ	- ទីប្រឹក្សាបច្ចេកទេស	ត្រីមាសទី១ ឆ្នាំ២០២០	3,500	M

	ប្រជាជនសាទ					
៥.២ កម្មវិធីអនុវត្តសាកល្បង នៃជម្រើសមុខរបរចិញ្ចឹមជីវិត	៥.២.១ កំណត់ទីតាំងនិងក្រុម គោលដៅ	- ទីតាំងចំនួន៣ ត្រូវបាន កំណត់ - ក្រុមគោលដៅចំនួន៣ត្រូវ បានជ្រើសរើស	DFC, Kep FiA និងរដ្ឋបាលខេត្តកែប	ត្រីមាសទី២ ឆ្នាំ២០២០	០	M
	៥.២.២ អនុវត្តគម្រោងសាកល្បង ជាមួយក្រុមគោលដៅ	- ក្រុមគោលដៅចំនួន៣ត្រូវ បានផ្តល់វគ្គបណ្តុះបណ្តាល បច្ចេកទេស - ត្រួតពិនិត្យការអនុវត្ត	DFC, Kep FiA និងរដ្ឋបាលខេត្តកែប	២០១៩-២០២៣	50,000	M
	៥.៣.២ តាមដាននិងវាយតម្លៃ គម្រោងសាកល្បង	របាយការណ៍វាយតម្លៃ គម្រោងសាកល្បង	DFC, Kep FiA និងរដ្ឋបាលខេត្តកែប	ត្រីមាសទី២ ឆ្នាំ២០២១ និងត្រីមាសទី៣ ឆ្នាំ២០២៣	7,000	M
៥.៣ ការស្រាវជ្រាវនិងអនុវត្ត ពីការយកថ្លៃពីទេសចរណ៍ ឬក្រុមហ៊ុនមុជទឹកដែលចុះមុ ជមើលធនធានបាតសមុទ្រ និងទស្សនាសត្វផ្សេងៗ	៥.៣.១ ប្រជុំពិភាក្សាជ្រើសរើស ទីតាំងដែលមានសក្តានុពលអេកូ ឡូស៊ីទេសចរណ៍បាតសមុទ្រ	យ៉ាងហោចណាស់តំបន់ អេកូទេសចរណ៍បាតសមុទ្រ ចំនួន០២កន្លែងត្រូវបាន ជ្រើសរើស	TWG-Kep MFMA	ត្រីមាសទី២ ២០១៩	800	H
	៥.៣.២ ផ្សព្វផ្សាយពីសក្តានុពល នៃធនធានជលផលបាតសមុទ្រនិង ផ្សេងៗដល់ក្រុមហ៊ុនទេសចរណ៍ ដើម្បីចូលមកកំសាន្ត	- កិច្ចប្រជុំផ្សព្វផ្សាយដល់ ក្រុមហ៊ុនទេសចរណ៍និង វិស័យឯកជនចំនួន០១ដង ត្រូវប្រារព្ធឡើង - ខិតប័ណ្ណផ្សព្វផ្សាយពី	- DFC, Kep FiA និងរដ្ឋបាលខេត្តកែប - មន្ទីរទេសចរណ៍ខេត្ត	ត្រីមាសទី១ ឆ្នាំ២០២០	2,500	H

		សក្តានុពលធនធានជល ផលចំនួន២០០០ ត្រូវ បានរៀបចំនិងផ្សព្វផ្សាយ				
	៥.៣.៣ ប្រជុំពិភាក្សាជាមួយ ក្រុមហ៊ុនទេសចរណ៍ ផ្នែកឯកជន និងមន្ទីរទេសចរណ៍ខេត្តពីការ កំណត់តម្លៃវិភាគទាន ការគ្រប់គ្រង និងការបែងចែកថវិកា	- របាយការណ៍កិច្ចប្រជុំ	- DFC, Kep FiAនិង រដ្ឋបាលខេត្តកែប - មន្ទីរទេសចរណ៍ខេត្ត	ត្រីមាសទី១ ឆ្នាំ២០២០	០	ថវិកាប្រើ ក្នុង ៤.៣.២
	៥.៣.៤ អនុវត្តការប្រមូល ការគ្រប់ គ្រង និងប្រើប្រាស់ថវិកាដែល ប្រមូលបានប្រកបដោយតម្លាភាព	- ក្រុមការងារគ្រប់គ្រងថវិកា ត្រូវបានបង្កើត - ចរន្តថវិកា	- DFC, Kep FiA និង រដ្ឋបាលខេត្តកែប - មន្ទីរទេសចរណ៍ខេត្ត	ត្រីមាសទី២ ឆ្នាំ២០២០	800	H
៥.៤ ស្វែងរកដៃគូដើម្បីគាំទ្រ គម្រោង	៥.៤.១ បញ្ជ្រាបផែនការសកម្មភាព ទៅក្នុងផែនការថ្នាក់ជាតិ ផែនការ វិនិយោគថ្នាក់ខេត្ត ស្រុកនិងឃុំ	ផែនការសកម្មភាពត្រូវទទួល ស្គាល់និងបញ្ជ្រាបនៅគ្រប់ កម្រិត	- DFC, Kep FiA/DAFF និងរដ្ឋបាលខេត្តកែប	២០១៩-២០២១	០	H
	៥.៤.២ រៀបចំគម្រោងនិងស្វែងរក ដៃគូផ្តល់ជំនួយ	គម្រោងត្រូវបានរៀបចំតាម ពេលវេលានិងតម្រូវការ	DFC, Kep FiA/DAFF MCC និងរដ្ឋបាលខេត្តកែប	២០១៩-២០២២	០	H
គោលបំណងទី៦៖ ពង្រឹងយន្តការគ្រប់គ្រងចម្រុះ ដើម្បីធានាបានការគ្រប់គ្រងធនធានជលផលក្នុងតំបន់គ្រប់គ្រងជលផលខេត្តកែបប្រកបដោយប្រសិទ្ធភាពខ្ពស់						
៦.១ បង្កើតនិងប្រតិបត្តិវគ្គ គណៈកម្មការគ្រប់គ្រងថ្នាក់ ខេត្តដើម្បីគ្រប់គ្រងតំបន់គ្រប់ គ្រងជលផលសមុទ្រខេត្តកែប	៦.១.១បង្កើតគណៈកម្មការគ្រប់ គ្រងថ្នាក់ខេត្ត	សេចក្តីសម្រេចរបស់ខេត្ត	- រដ្ឋបាលខេត្តកែប	២០១៨		H
	៦.២.១ ប្រជុំជារៀងរាល់៦ខែម្តង ដើម្បីពិនិត្យនិងសម្រេចរាល់ការងារ	កំណត់ហេតុប្រជុំ		- រដ្ឋបាលខេត្តកែប	២០១៩ - ២០២១	8,000

	រំដេលស្នើដោយ TWG-Kep MFMA					
៦.២ បង្កើតនិងប្រតិបត្តិក្រុមការងារបច្ចេកទេសស្តីពីតំបន់គ្រប់គ្រងជលផលសមុទ្រខេត្តកែប	៦.២.១ បង្កើតក្រុមការងារបច្ចេកទេសថ្នាក់ខេត្ត	សេចក្តីសម្រេចរបស់ខេត្ត	- រដ្ឋបាលខេត្តកែប	២០១៨		H
	៦.២.២ ប្រជុំជារៀងរាល់៣ខែម្តងដើម្បីពិនិត្យនិងពិភាក្សារាល់សកម្មភាពនៃការគ្រប់គ្រង	កំណត់ហេតុប្រជុំ	- រដ្ឋបាលខេត្តកែប	២០១៩ - ២០២១	16,000	H
៦.៣ រាយការណ៍ពីលទ្ធផលនៃការគ្រប់គ្រងតំបន់គ្រប់គ្រងជលផលទៅថ្នាក់ជាតិ ដើម្បីទទួលបានការគាំទ្រពីរាជរដ្ឋាភិបាលនិងអង្គការពាក់ព័ន្ធ	៦.៣.១ ធ្វើបទបង្ហាញពីលទ្ធផលនៃការគ្រប់គ្រងក្នុងកិច្ចប្រជុំក្រុមការងារបច្ចេកទេសថ្នាក់ជាតិជារៀងរាល់៦ខែម្តង	អនុសាសន៍និងការគាំទ្រ	DFC	២០១៩ - ២០២១	0	M
៦.៤ រាយការណ៍ពីលទ្ធផលនៃការគ្រប់គ្រងតំបន់គ្រប់គ្រងជលផលទៅថ្នាក់តំបន់និងអន្តរជាតិ ដើម្បីទទួលបានការគាំទ្រ	៦.៤.១ រៀបចំរបាយការណ៍ពីសកម្មភាពនិងលទ្ធផលទៅ SEAFDEC ជារៀងរាល់ត្រីមាស	របាយការណ៍ប្រចាំត្រីមាស	DFC	២០១៩ - ២០២១	0	H
	៦.៤.២ រាយការណ៍ពីស្ថានភាពប្រព័ន្ធអេកូឡូស៊ីផ្តាច់និងស្មៅសមុទ្រទៅអង្គការ ICRI	របាយការណ៍ប្រចាំឆ្នាំ	DFC និង MCC	២០១៩ - ២០២៣	0	M
៦.៥ ពង្រឹងកិច្ចសហការទ្វេភាគីរវាងខេត្តកៀងយ៉ាង និងខេត្តកែប ដើម្បីបង្កើនប្រសិទ្ធភាពក្នុងការគ្រប់គ្រង	៦.៥.១ ពិនិត្យកិច្ចព្រមព្រៀងដែលមានស្រាប់ ហើយបើអាចបញ្ជ្រាបការងារតំបន់គ្រប់គ្រងជលផលទៅក្នុងកិច្ចព្រមព្រៀងទាំងនោះ	កិច្ចព្រមព្រៀងត្រូវបានដាក់បញ្ចូលការងារតំបន់គ្រប់គ្រងជលផលខេត្តកែប	រដ្ឋបាលខេត្តកែប	២០១៩ - ២០២១	500	M

ធានធានជលផលនៃខេត្ត ទាំងពីរ	៦.៥.២ បង្កើតយន្តការចែករំលែក ព័ត៌មានពីការគ្រប់គ្រងធនធាន ជលផលរវាងខេត្តកៀងយ៉ាងនិង កែបតាមរយៈការធ្វើបទបង្ហាញ ក្នុងកិច្ចប្រជុំទ្វេភាគីឬទស្សនកិច្ច	- យ៉ាងហោចណាស់កម្មវិធី ប្រជុំចែករំលែកបទ ពិសោធន៍ចំនួន០១ដង ត្រូវបានរៀបចំឡើង - យ៉ាងហោចណាស់ ទស្សន កិច្ចចំនួន០១ ត្រូវបានរៀប ចំឡើង	រដ្ឋបាលខេត្តកែប DFC និង FiA-Kep/DAFF	២០១៩ - ២០២៣	6,000	M
------------------------------	---	---	---	-------------	-------	---

ឧបសម្ព័ន្ធ ២៖ ប្រកាសស្តីពីការបង្កើតតំបន់គ្រប់គ្រងជលផលនៅប្រជុំកោះពោធិ៍និងកោះទន្សាយ ខេត្តកែប



ព្រះរាជាណាចក្រកម្ពុជា
ជាតិ សាសនា ព្រះមហាក្សត្រ

ក្រសួងកសិកម្ម រុក្ខាប្រមាញ់ និង នេសាទ

លេខ ១៧៣ ប្រក

ប្រកាស
ស្តីពី

ការបង្កើតតំបន់គ្រប់គ្រងជលផលសមុទ្រនៅប្រជុំកោះពោធិ៍និងកោះទន្សាយ ខេត្តកែប

រដ្ឋមន្ត្រី ក្រសួងកសិកម្ម រុក្ខាប្រមាញ់ និងនេសាទ

- បានឃើញរដ្ឋធម្មនុញ្ញនៃព្រះរាជាណាចក្រកម្ពុជា
- បានឃើញព្រះរាជក្រឹត្យលេខ នស/រកត/០៩១៣/៩០៣ ចុះថ្ងៃទី២៤ ខែកញ្ញា ឆ្នាំ២០១៣ ស្តីពីការតែងតាំងរាជរដ្ឋាភិបាលនៃព្រះរាជាណាចក្រកម្ពុជា
- បានឃើញព្រះរាជក្រឹត្យលេខ នស/រកត/១២១៣/១៣៩៣ ចុះថ្ងៃទី២១ ខែធ្នូ ឆ្នាំ២០១៣ ស្តីពីការកែសម្រួលនិងបំពេញបន្ថែមសមាសភាពរាជរដ្ឋាភិបាលនៃព្រះរាជាណាចក្រកម្ពុជា
- បានឃើញព្រះរាជក្រឹត្យលេខ នស/រកត/០៤១៦/៣៦៨ ចុះថ្ងៃទី០៤ ខែមេសា ឆ្នាំ២០១៦ ស្តីពីការកែសម្រួលនិងបំពេញបន្ថែមសមាសភាពរាជរដ្ឋាភិបាលនៃព្រះរាជាណាចក្រកម្ពុជា
- បានឃើញព្រះរាជក្រមលេខ០២/នស/៩៤ ចុះថ្ងៃទី២០ ខែកក្កដា ឆ្នាំ១៩៩៤ ដែលប្រកាសឱ្យប្រើច្បាប់ស្តីពីការរៀបចំនិងការប្រព្រឹត្តទៅនៃគណៈរដ្ឋមន្ត្រី
- បានឃើញព្រះរាជក្រមលេខ នស/រកម/០១៩៦/១៣ ចុះថ្ងៃទី២៤ ខែមករា ឆ្នាំ១៩៩៦ ដែលប្រកាសឱ្យប្រើច្បាប់ស្តីពីការបង្កើតក្រសួងកសិកម្ម រុក្ខាប្រមាញ់ និងនេសាទ
- បានឃើញព្រះរាជក្រមលេខ នស/រកម/០៥០៦/០១១ ចុះថ្ងៃទី២១ ខែឧសភា ឆ្នាំ២០០៦ ដែលប្រកាសឱ្យប្រើច្បាប់ស្តីពីជលផល
- បានឃើញព្រះរាជក្រមលេខ នស/រកម/១១១៧/០១៥ ចុះថ្ងៃទី២២ ខែវិច្ឆិកា ឆ្នាំ២០១៧ ដែលប្រកាសឱ្យប្រើច្បាប់ស្តីពីវិសោធនកម្មមាត្រា៦ មាត្រា៤១ មាត្រា៤២ មាត្រា៤៣ និងមាត្រា៩៥ នៃច្បាប់ស្តីពីជលផល
- បានឃើញអនុក្រឹត្យលេខ១៧ អនក្រ.បក ចុះថ្ងៃទី០៧ ខែមេសា ឆ្នាំ២០០០ ស្តីពីការរៀបចំនិងការប្រព្រឹត្តទៅរបស់ក្រសួងកសិកម្ម រុក្ខាប្រមាញ់ និងនេសាទ
- បានឃើញអនុក្រឹត្យលេខ១០៥ អនក្រ.បក ចុះថ្ងៃទី២២ ខែសីហា ឆ្នាំ២០០៥ ស្តីពីការបន្ថែមមុខងារភារកិច្ចឱ្យក្រសួងកសិកម្ម រុក្ខាប្រមាញ់ និងនេសាទ និងបង្កើតនាយកដ្ឋានសវនកម្មផ្ទៃក្នុង នាយកដ្ឋានផែនការនិងស្ថិតិនាយកដ្ឋានសហប្រតិបត្តិការអន្តរជាតិ និងមជ្ឈមណ្ឌលព័ត៌មាននិងឯកសារកសិកម្ម ចំណុះក្រសួងកសិកម្ម រុក្ខាប្រមាញ់ និងនេសាទ
- បានឃើញអនុក្រឹត្យលេខ១៨៨ អនក្រ.បក ចុះថ្ងៃទី១៤ ខែវិច្ឆិកា ឆ្នាំ២០០៨ ស្តីពីការកែសម្រួលអគ្គនាយកដ្ឋាននៃក្រសួងទៅជាអគ្គលេខាធិការដ្ឋាន ការដំឡើងរដ្ឋបាលព្រៃឈើ រដ្ឋបាលជលផល ឱ្យមានថ្នាក់ស្មើអគ្គនាយកដ្ឋាន ការដំឡើងនាយកដ្ឋានក្សេត្រសាស្ត្រនិងកែលម្អដីកសិកម្ម ឱ្យទៅជាអគ្គនាយកដ្ឋានកសិកម្ម និងការកែសម្រួលអគ្គនាយកដ្ឋានចម្ការកៅស៊ូទៅជាអគ្គនាយកដ្ឋានកៅស៊ូ ស្ថិតក្រោមការគ្រប់គ្រងរបស់ក្រសួងកសិកម្ម

រុក្ខាប្រមាញ់ និងនេសាទ

- បានឃើញអនុក្រឹត្យលេខ៥៣ អនក្រ.បក ចុះថ្ងៃទី២៩ ខែឧសភា ឆ្នាំ២០០៦ ស្តីពីការធ្វើពាណិជ្ជកម្មអន្តរជាតិ លើប្រភេទសត្វនិងរុក្ខជាតិព្រៃដែលកំពុងរងគ្រោះថ្នាក់
- បានឃើញអនុក្រឹត្យលេខ២៥ អនក្រ.បក ចុះថ្ងៃទី២០ ខែមីនា ឆ្នាំ២០០៧ ស្តីពីការគ្រប់គ្រងសហគមន៍នេសាទ
- បានឃើញអនុក្រឹត្យលេខ១២៣ អនក្រ.បក ចុះថ្ងៃទី១២ ខែសីហា ឆ្នាំ២០០៩ ស្តីពីការកំណត់ប្រភេទផល ផលិតផលផលផលដែលកំពុងរងគ្រោះថ្នាក់
- បានឃើញប្រកាសលេខ៥៧១ ប្រក.កសក ចុះថ្ងៃទី០៦ ខែកញ្ញា ឆ្នាំ២០១០ ស្តីពីវិធានការការពារប្រភេទធន ធានផលផលដែលកំពុងរងគ្រោះថ្នាក់
- យោងតាមសំណើរបស់ប្រតិភូរាជរដ្ឋាភិបាលកម្ពុជា ទទួលបន្ទុកជាប្រធានរដ្ឋបាលផលផល។

សម្រេច

ប្រការ១.-

ប្រកាសនេះមានគោលបំណង បង្កើតតំបន់គ្រប់គ្រងផលផលសមុទ្រនៅប្រជុំកោះពោធិ៍និងកោះទន្សាយ ខេត្ត កែប ដើម្បីការពារ អភិរក្ស និងប្រើប្រាស់ធនធានផលផលសមុទ្រប្រកបដោយនិរន្តរភាព ស្របតាមគោលនយោបាយ វិស័យផលផលជាតិនិងរួមចំណែកលើកកម្ពស់ជីវភាពរស់នៅរបស់ប្រជាពលរដ្ឋ។

ប្រការ២.-

ប្រកាសនេះមានគោលដៅ៖

- កំណត់តំបន់គ្រប់គ្រងផលផលសមុទ្រនៅប្រជុំកោះពោធិ៍និងកោះទន្សាយ ខេត្តកែប
- គ្រប់គ្រងនិងអភិរក្សធនធានផលផល ជីវចម្រុះ និងប្រព័ន្ធអេកូឡូស៊ីសមុទ្រមានប្រសិទ្ធភាព
- ធានាបានការនេសាទប្រកបដោយនិរន្តរភាព ដើម្បីលើកស្ទួយជីវភាពប្រជាពលរដ្ឋ
- រួមចំណែកជំរុញវិស័យទេសចរណ៍ធម្មជាតិនិងការវិនិយោគនៅតំបន់កោះខេត្តកែប
- ពង្រឹងភាពធន់នឹងការប្រែប្រួលអាកាសធាតុ។

ប្រការ៣.-

ប្រកាសនេះមានវិសាលភាពអនុវត្តនៅតំបន់គ្រប់គ្រងផលផលសមុទ្រនៅប្រជុំកោះពោធិ៍និងកោះទន្សាយ ខេត្តកែប រួមមាន៖ កោះពោធិ៍ កោះស្វាយព្រៃ កោះហាលត្រី កោះមាក់ប្រាង កោះអាចម៍សេះ កោះអង្កង កោះស្លុត កោះទន្សាយ កោះស្វាយ កោះកុក កោះម្លេស និងកោះត្បាល ស្ថិតនៅក្នុងដែននេសាទនៃភូមិសាស្ត្រក្រុងកែប និង ស្រុកដំណាក់ចង្ហើរ ខេត្តកែប ដែលមានផ្ទៃក្រឡាសរុប១១ ៣០៧ (ដប់មួយពាន់បីរយប្រាំពីរ) ហិកតា ដូចមានផែនទី និងនិយាមកា (Datum WGS 84) ជូនភ្ជាប់ក្នុងឧបសម្ព័ន្ធ១ នៃប្រកាសនេះ។

ប្រការ៤.-

វាក្យស័ព្ទដែលបានប្រើក្នុងប្រកាសនេះ ត្រូវបានកំណត់និយមន័យដូចខាងក្រោម៖

១-កន្លែងអភិរក្សផលផល៖ ត្រូវបានកំណត់ក្នុងភូមិសាស្ត្រជាក់លាក់សម្រាប់វាវិសត្វរុក្ខជាតិជ្រកពូន ពង កូន រីកធំធាត់ ឬរីកលូតលាស់។ កន្លែងអភិរក្សផលផលពុំអាចអនុញ្ញាតឱ្យប្រព្រឹត្តសកម្មភាពគ្រប់ប្រភេទដែលនាំឱ្យមាន ផលប៉ះពាល់ដល់ធនធានផលផលបានឡើយ ក្រៅពីការស្រាវជ្រាវបច្ចេកទេសវិទ្យាសាស្ត្រផលផលស្របតាមគោល- ការណ៍ដ៏ត្រឹមត្រូវ។

២-កន្លែងការពារធនធានផលផល៖ ត្រូវបានកំណត់នៅទីតាំងជាប់ឬក្បែរកន្លែងអភិរក្សផលផល ដែលមាន

មុខងារជាសំខាន់ជួយគាំទ្រដល់កន្លែងអភិរក្សជលផល ដើម្បីធានានិរន្តរភាពធនធានជលផល។ កន្លែងការពារអាចប្រើប្រាស់ជាកន្លែងនេសាទគ្រួសារនិងសិប្បកម្ម ព្រមទាំងសកម្មភាពផ្សេងៗទៀតដែលពុំបំផ្លាញដល់ធនធានជលផលនិងជីវចម្រុះឡើយ។

៣- ផែនការសុវត្ថិភាពជលផល៖ ត្រូវកំណត់ក្នុងភូមិសាស្ត្រជាក់លាក់សម្រាប់ការពារប្រភេទវារីសត្វមួយឬច្រើន ក្នុងដំណាក់កាលនៃវដ្តជីវិតពិសេសរបស់វា។ ការធ្វើនេសាទឬសកម្មភាពផ្សេងៗនៅក្នុងផែនការសុវត្ថិភាពជលផលត្រូវបានហាមឃាត់ក្នុងរដូវកាលជាក់លាក់ ហើយក្រោយរដូវកាលនេះ ការនេសាទជាលក្ខណៈគ្រួសារនិងសកម្មភាពផ្សេងទៀតដែលពុំប៉ះពាល់ជាអវិជ្ជមានដល់ធនធានជលផលអាចអនុញ្ញាតបានជាធម្មតា។

៤- កន្លែងអេកូទេសចរណ៍បាតសមុទ្រ៖ ត្រូវបានកំណត់ថាជាកន្លែងដែលមានមុខងារសំខាន់សម្រាប់បម្រើឱ្យសកម្មភាពកំសាន្តនិងការពារប្រភពធនធានជីវចម្រុះ ដើម្បីធានាបានប្រាក់ចំណូលពីវិស័យទេសចរណ៍បាតសមុទ្រនិងនិរន្តរភាពធនធានជលផល។ កន្លែងនេះត្រូវបានអនុញ្ញាតសម្រាប់ការមុជទឹកកំសាន្តមើលផ្កាថ្មនិងធនធានជលផលដទៃទៀតប្រកបដោយការទទួលខុសត្រូវ ព្រមទាំងសម្រាប់ការប្រមូលព័ត៌មានវិទ្យាសាស្ត្រនិងតាមដានបម្រែបម្រួលធនធានជលផល។ ការនេសាទគ្រប់ប្រភេទនៅក្នុងកន្លែងនេះត្រូវបានហាមឃាត់។

ប្រការ ៥.-

ការគ្រប់គ្រងតំបន់គ្រប់គ្រងជលផលសមុទ្រនៅប្រជុំកោះពោធិ៍និងកោះទន្សាយ ខេត្តកែប ស្ថិតក្រោមការទទួលខុសត្រូវរបស់រដ្ឋបាលជលផលនិងរដ្ឋបាលខេត្តកែប ដោយមានកិច្ចសហការជាមួយសមត្ថកិច្ចពាក់ព័ន្ធ វិស័យឯកជន និងដៃគូអភិវឌ្ឍន៍នានា។ ភារកិច្ចសំខាន់ៗមានដូចខាងក្រោម៖

- បង្កើតគណៈកម្មការគ្រប់គ្រងនិងក្រុមការងារបច្ចេកទេសទទួលខុសត្រូវលើតំបន់គ្រប់គ្រងជលផលសមុទ្រនៅប្រជុំកោះពោធិ៍និងកោះទន្សាយ ខេត្តកែប
- រៀបចំនិងអនុវត្តផែនការសកម្មភាពគ្រប់គ្រង
- បោះបង្គោល ដាក់ពោង និងស្លាកសញ្ញាក្នុងតំបន់គ្រប់គ្រងជលផលសមុទ្រនៅប្រជុំកោះពោធិ៍និងកោះទន្សាយ ខេត្តកែប
- ស្ថាបនាផែនការជលផលសំខាន់ៗឡើងវិញ ដើម្បីបង្កើនផលស្តុកត្រីនិងវារីសត្វដទៃទៀត
- បង្កើតក្រុមល្អិតដើម្បីទប់ស្កាត់និងបង្ក្រាបបទល្មើសជលផល និងសកម្មភាពផ្សេងៗទៀតដែលប៉ះពាល់ដល់ធនធានជលផល
- សាងសង់ស្នាក់ការត្រួតពិនិត្យនិងស្រាវជ្រាវ ព្រមទាំងផ្តល់មធ្យោបាយត្រួតពិនិត្យ
- ផ្តល់ឱកាសឲ្យសហគមន៍មានមុខរបរបន្ថែម ដើម្បីលើកកម្ពស់ជីវភាពរស់នៅដល់សហគមន៍មូលដ្ឋានឱ្យប្រសើរឡើង
- សិក្សាស្រាវជ្រាវ អង្កេត តាមដានលក្ខណៈជីវសាស្ត្រនិងសេដ្ឋកិច្ចសង្គម
- អប់រំនិងផ្សព្វផ្សាយច្បាប់ស្តីពីជលផល លិខិតបទដ្ឋានគតិយុត្តិពាក់ព័ន្ធ និងសារៈសំខាន់នៃធនធានជលផល
- ដោះស្រាយទំនាស់ឬបញ្ហាផ្សេងៗដែលកើតមានក្នុងតំបន់គ្រប់គ្រងជលផលសមុទ្រនៅប្រជុំកោះពោធិ៍និងកោះទន្សាយ ខេត្តកែប
- ស្វែងរកថវិកាដើម្បីគាំទ្រដល់ការគ្រប់គ្រងតំបន់គ្រប់គ្រងជលផលសមុទ្រនៅប្រជុំកោះពោធិ៍និងកោះទន្សាយ ខេត្តកែប។



ប្រការ៦._

តំបន់គ្រប់គ្រងជលផលសមុទ្រនៅប្រជុំកោះពោធិ៍និងកោះទន្សាយ ខេត្តកែប ត្រូវបានបែងចែកដូចខាងក្រោម៖

១. កន្លែងអភិរក្សជលផល៖ ត្រូវបានកំណត់ចំនួន០៣ (បី) កន្លែង (លេខកូដ១ ២ និងលេខកូដ៣) មានទីតាំងស្ថិតក្នុងដែននេសាទនៃភូមិកែប សង្កាត់កែប ក្រុងកែប ខេត្តកែប និងមានផ្ទៃក្រឡាសរុប១០៩ (មួយរយប្រាំបួន) ហិកតា។ កន្លែងនេះជាបណ្តុំផ្កាថ្មនិងថ្មប៉ប្រះទឹក ដែលសមស្របសម្រាប់វារីសត្វជាច្រើនប្រភេទរស់នៅនិងពងកូន។

២. កន្លែងការពារជលផល៖ ត្រូវបានកំណត់ចំនួន០១ (មួយ) កន្លែង (លេខកូដ៤) មានទីតាំងស្ថិតនៅក្នុងដែននេសាទនៃស្រុកដំណាក់ចង្កើរនិងក្រុងកែប ខេត្តកែប និងមានផ្ទៃក្រឡា១០ ៤១២ (មួយម៉ឺនបួនរយដប់ពីរ) ហិកតា។ កន្លែងនេះមានបណ្តុំផ្កាថ្ម ស្មៅសមុទ្រ និងជម្រកធនធានជលផលដទៃទៀតជាបង្ហូរ ហើយជួយគាំទ្រដល់កន្លែងគ្រប់គ្រងជលផលផ្សេងៗទៀត។

៣. ដែនជម្រកសុវត្ថិភាពជលផល៖ ត្រូវបានកំណត់ចំនួន០១ (មួយ) កន្លែង (លេខកូដ៥) មានទីតាំងស្ថិតនៅក្នុងដែននេសាទនៃស្រុកដំណាក់ចង្កើរនិងក្រុងកែប ខេត្តកែប និងមានផ្ទៃក្រឡាសរុប៤១៧ (បួនរយដប់ប្រាំពីរ) ហិកតា សម្រាប់ការអភិរក្សក្តាមសេះ។ ហាមការនេសាទក្តាមសេះក្នុងទីតាំងនេះនៅក្នុងរដូវពងកូន ចាប់ពីថ្ងៃទី០១ ខែឧសភា រហូតដល់ថ្ងៃទី៣១ ខែកក្កដា ជារៀងរាល់ឆ្នាំ។

៤. កន្លែងអេកូទេសចរណ៍បាតសមុទ្រ៖ ត្រូវបានកំណត់ចំនួន០៤ (បួន) កន្លែង (លេខកូដ៦ ៧ ៨ និងលេខកូដ៩) ដែលមានទីតាំងស្ថិតក្នុងដែននេសាទនៃភូមិកែប ក្រុងកែប ខេត្តកែប និងមានផ្ទៃក្រឡាសរុប៣៦៩ (បីរយហុកសិបប្រាំបួន) ហិកតា។ តំបន់នេះមានមុខងារសម្រាប់បំរើឲ្យសកម្មភាពកំសាន្ត សិក្សាស្រាវជ្រាវ និងកែលម្អផ្ទៃជម្រកជលផល។

ដែនទីនិងនិយាមកាបែងចែកកន្លែងនីមួយៗក្នុងតំបន់គ្រប់គ្រងជលផលសមុទ្រនៅប្រជុំកោះពោធិ៍និងកោះទន្សាយ ខេត្តកែប ត្រូវបានភ្ជាប់ក្នុងឧបសម្ព័ន្ធ១និង២។

ប្រការ៧._

ហាមឃាត់ដាច់ខាតការធ្វើនេសាទដោយឧបករណ៍អូសអូស ឧបករណ៍នេសាទហាមឃាត់ និងសកម្មភាពផ្សេងៗទៀតដែលបង្កផលប៉ះពាល់ដល់ធនធានជលផលនៅក្នុងតំបន់គ្រប់គ្រងជលផលសមុទ្រនៅប្រជុំកោះពោធិ៍និងកោះទន្សាយ ខេត្តកែប។

ប្រការ៨._

ប្រភពថវិកាសម្រាប់ការងារបង្កើតនិងគ្រប់គ្រងតំបន់គ្រប់គ្រងជលផលសមុទ្រនៅប្រជុំកោះពោធិ៍និងកោះទន្សាយ ខេត្តកែបមានជាអាទិ៍៖

- ថវិកាជាតិ
- ដៃគូអភិវឌ្ឍន៍នានា និងវិស័យឯកជន
- សប្បុរសជន
- ចំណូលផ្សេងៗ។

ប្រការ៩._

ជនណាដែលប្រព្រឹត្តផ្ទុយនឹងប្រកាសនេះ ត្រូវផ្តន្ទាទោសតាមច្បាប់ជាធរមាន។

ប្រការ១០._

បទប្បញ្ញត្តិទាំងឡាយណាដែលផ្ទុយនឹងប្រកាសនេះត្រូវទុកជានិរាករណ៍។

**ឧបសម្ព័ន្ធ១ នៃប្រកាសលេខ ១៩៣ ចុះថ្ងៃទី ១២ ខែ មេសា ឆ្នាំ ២០១៨ ស្តីពីការបង្កើតតំបន់គ្រប់គ្រងជលផល
ផលសមុទ្រនៅប្រជុំកោះពោធិ៍និងកោះទន្សាយ ខេត្តកែប**

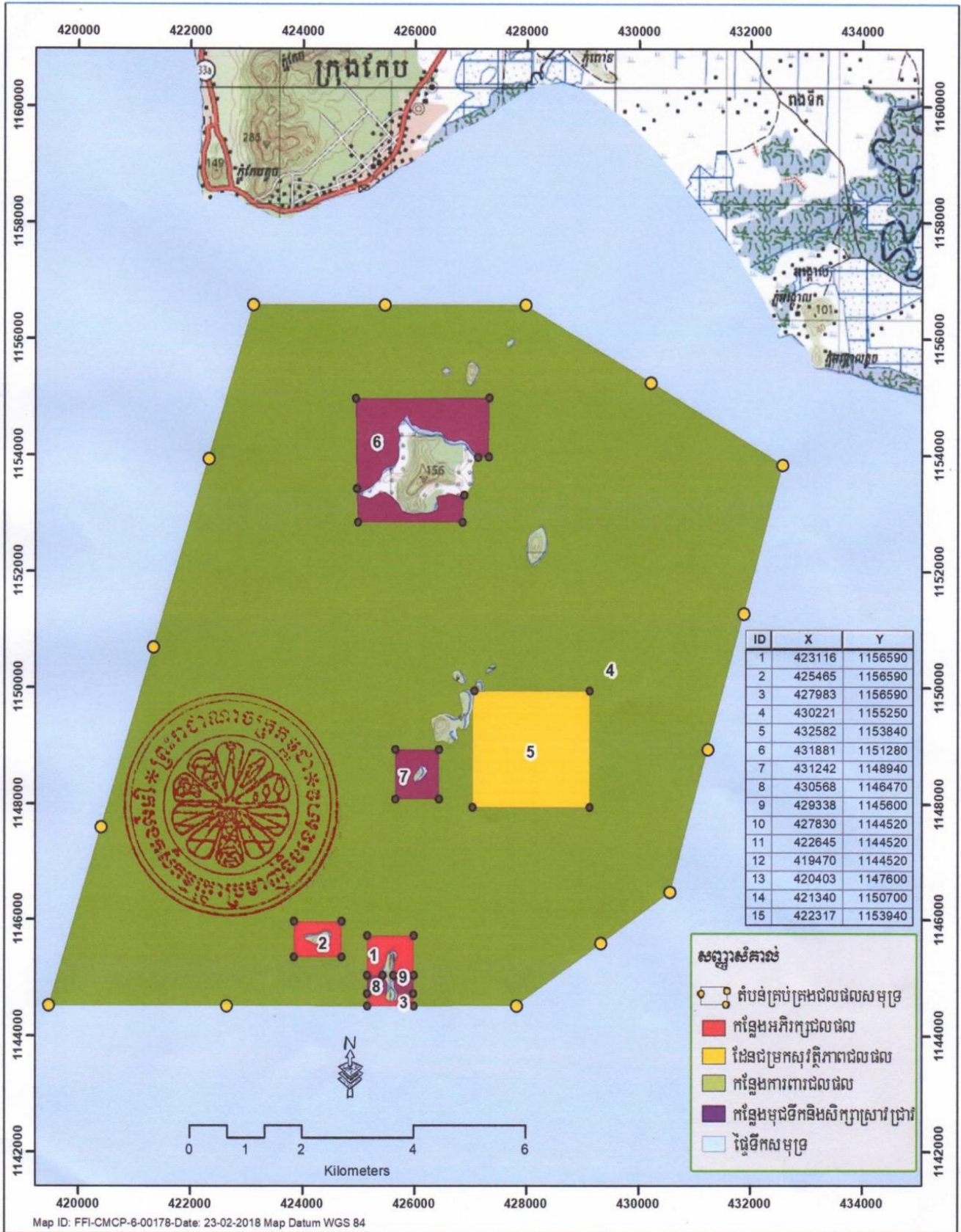

ឧបសម្ព័ន្ធទី២ នៃប្រកាសលេខ ១៧៣ ចុះថ្ងៃទី ១២ ខែ មេសា ឆ្នាំ ២០១៨ ស្តីពីការបង្កើតតំបន់ គ្រប់គ្រងជលផលសមុទ្រនៅប្រជុំកោះពោធិ៍និងកោះទន្លេយ ខេត្តកែប

លេខ កូដ	ប្រភេទកន្លែងគ្រប់គ្រង ជលផល	ទំហំ (ហាត)	ឈ្មោះភូមិ ឃុំ/ សង្កាត់ ស្រុក/ក្រុង	រាប់ស៊ីស (X)	អំដោនេ (Y)
១	កន្លែងអភិរក្សជលផល	៤៩	ភូមិកែប សង្កាត់កែប ក្រុងកែប	៤២៥១៥៤	១១៤៥៧២៤
				៤២៥១៥៤	១១៤៥០៤៧
				៤២៥៤៥៤	១១៤៥០៤៧
				៤២៥៦១៦	១១៤៥០៤៨
				៤២៥៩៨៩	១១៤៥០៤៧
៤២៥៩៨៩	១១៤៥៧២៤				
២	កន្លែងអភិរក្សជលផល	៤៥	ភូមិកែប សង្កាត់កែប ក្រុងកែប	៤២៣៧៤៦	១១៤៦០៧៤
				៤២៣៧៤៦	១១៤៥២៦០
				៤២៤៧៩៣	១១៤៥២៦០
៤២៤៧៩៣	១១៤៦០៧៤				
៣	កន្លែងអភិរក្សជលផល	១៥	ភូមិកែប សង្កាត់កែប ក្រុងកែប	៤២៥១៥៥	១១៤៤៧២៨
				៤២៥១៥៤	១១៤៤៥១៩
				៤២៥៩៨៩	១១៤៤៥១៩
៤២៥៩៨៩	១១៤៤៧២៨				
សរុបទំហំកន្លែងអភិរក្សជលផល		១០៩			
៤	កន្លែងការពារជលផល	១០ ៤១២	ស្រុកជំណាក់ចង្ហើរ និងក្រុងកែប	៣២៣១១៦	១១៥៦៥៨៩
				៤២៥៤៦៥	១១៥៦៥៨៩
				៤២៧៩៨៣	១១៥៦៥៨៩
				៤៣០២២១	១១៥៥២៥១
				៤៣២៥៨១	១១៥៣៨៤០
				៤៣១៨៨១	១១៥១២៧៦
				៤៣១២២៣	១១៤៨៨៧០
				៤៣០៥៦៨	១១៤៦៤៧៤
				៤២៩៣៣៨	១១៤៥៥៩៥
				៤២៧៨៣០	១១៤៤៥១៨
				៤២២៦៣១	១១៤៤៥២១
				៤១៩៤៧០	១១៤៤៥២៣
				៤២០៤៩៦	១១៤៧៩០៤
៤២១៣៤០	១១៥០៦៩៦				
៤២២២៨៩	១១៥៣៨៤៦				
សរុបទំហំកន្លែងការពារជលផល		១០ ៤១២			



៥	ដែនជម្រកសុវត្ថិភាពជលផល	៤១៧	ស្រុកដំណាក់ចង្ហើរ និងក្រុងកែប	៤២៧០៤២	១១៤៨៩៣៩
				៤២៧០៤២	១១៤៩៩៣៩
				៤២៩១៤២	១១៤៩៩៤០
				៤២៩១៤២	១១៤៧៩៤០
				៤២៧០៤២	១១៤៧៩៣៩
សរុបទំហំដែនជម្រកសុវត្ថិភាព ជលផល		៤១៧			
៦	កន្លែងអេកូទេសចរណ៍បាតសមុទ្រ	២៨៣	ភូមិកែប សង្កាត់កែប ក្រុងកែប	៤២៧១០៥	១១៥៣៩៩៦
				៤២៧២១១	១១៥៣៩៧៩
				៤២៧២១១	១១៥៤៩៩០
				៤២៥០១៦	១១៥៤៩៩០
				៤២៥០១៦	១១៥៣៣២០
				៤២៥០១៦	១១៥២៧៩៤
				៤២៦៨៤០	១១៥២៧៩៤
				៤២៦៧៩២	១១៥៣២៦៤
៧	កន្លែងអេកូទេសចរណ៍បាតសមុទ្រ	៦៤	ភូមិកែប សង្កាត់កែប ក្រុងកែប	៤២៥៦៥២	១១៤៨៩៣៩
				៤២៦៤៤៨	១១៤៨៩៣៨
				៤២៦៤៤៨	១១៤៨០៧៦
				៤២៥៦៥១	១១៤៨០៧៦
៨	កន្លែងអេកូទេសចរណ៍បាតសមុទ្រ	១១	ភូមិកែប សង្កាត់កែប ក្រុងកែប	៤២៥១៥៤	១១៤៥០៤៧
				៤២៥៤៥៤	១១៤៥០៤៧
				៤២៥១៥៥	១១៤៤៧២៨
				៤២៥៥៥៥	១១៤៤៧២៨
៩	កន្លែងអេកូទេសចរណ៍បាតសមុទ្រ	១១	ភូមិកែប សង្កាត់កែប ក្រុងកែប	៤២៥៦១៦	១១៤៥០៤៨
				៤២៥៩៨៩	១១៤៥០៤៧
				៤២៥៩៨៩	១១៤៤៧២៨
				៤២៥៦៨៩	១១៤៤៧២៨
សរុបទំហំកន្លែងអេកូទេសចរណ៍ បាតសមុទ្រ		៣៦៩			
សរុបទំហំរួម		១១ ៣០៧			



**ឧបសម្ព័ន្ធ៣៖ សេចក្តីសម្រេចស្តីពីការបង្កើតគណៈកម្មការគ្រប់គ្រងនិងក្រុមការងារបច្ចេកទេសតំបន់គ្រប់គ្រង
ជលផល ខេត្តកែប**



**ព្រះរាជាណាចក្រកម្ពុជា
ជាតិ សាសនា ព្រះមហាក្សត្រ**

រដ្ឋបាលខេត្តកែប

លេខ: ៦៣៩/២០១៧

**សេចក្តីសម្រេច
ស្តីពី**

**ការបង្កើតគណៈកម្មការគ្រប់គ្រងតំបន់គ្រប់គ្រង
ជលផលសមុទ្រខេត្តកែប**

អភិបាលនៃគណៈអភិបាលខេត្ត និងជាប្រធាន

គណៈកម្មការគ្រប់គ្រងតំបន់គ្រប់គ្រងជលផលសមុទ្រខេត្តកែប

- បានឃើញរដ្ឋធម្មនុញ្ញនៃព្រះរាជាណាចក្រកម្ពុជា
- បានឃើញព្រះរាជក្រមលេខ នស/រកម/០៥០៨/០១៧ ចុះថ្ងៃទី២៤ ខែឧសភា ឆ្នាំ២០០៨ ដែលប្រកាសឲ្យប្រើច្បាប់ស្តីពីការគ្រប់គ្រងរដ្ឋបាលរាជធានី ខេត្ត ក្រុង ស្រុក ខណ្ឌ
- បានឃើញព្រះរាជក្រមលេខ នស/រកម/០៥០៦/០១១ ចុះថ្ងៃទី២១ ខែឧសភា ឆ្នាំ២០០៦ ដែលប្រកាសឲ្យប្រើច្បាប់ស្តីពីជលផល
- បានឃើញព្រះរាជក្រឹត្យលេខ នស/រកត០៩១៦/៨៣២ ចុះថ្ងៃទី២៧ ខែកញ្ញា ឆ្នាំ២០១៦ ស្តីពីការត្រួតពិនិត្យតំបន់តាំងអភិបាលនៃគណៈអភិបាលខេត្តកែប សម្រាប់អាណត្តិទី២ ក្នុងដែនសមត្ថកិច្ចដដែល
- បានឃើញអនុក្រឹត្យលេខ ២១៦ អនក្រ.បក ចុះថ្ងៃទី១៤ ខែធ្នូ ឆ្នាំ ២០០៩ ស្តីពីតួនាទី ភារកិច្ច និងទំនាក់ទំនងការងាររបស់ក្រុមប្រឹក្សា គណៈអភិបាលខេត្ត ក្រុមប្រឹក្សា គណៈអភិបាលក្រុង ក្រុមប្រឹក្សា គណៈអភិបាលស្រុក
- យោងសេចក្តីសម្រេចលេខ ០១០/១៧សស ចុះថ្ងៃទី០៤ ខែមេសា ឆ្នាំ២០១៧ របស់រដ្ឋបាលខេត្តកែបស្តីពីការបែងចែកតួនាទី ភារកិច្ច និងរបៀបរបបធ្វើការងារជូនគណៈអភិបាលខេត្តកែប និងអនុលោមភាព លេខ: ០៩០ប ចុះថ្ងៃទី២២ ខែមិថុនា ឆ្នាំ២០១៧ របស់ក្រសួងមហាផ្ទៃ
- យោងស្មារតីអង្គប្រជុំកាលពីថ្ងៃទី៣១ ខែមករា ឆ្នាំ២០១៨ ស្តីពីការផ្តោតសំបូរយោបល់ក្នុងការបង្កើតតំបន់គ្រប់គ្រង ជលផលសមុទ្រខេត្តកែប នៅសាលប្រជុំសាលាខេត្តកែប
- យោងប្រកាសលេខ ១៩៣ប្រក.កសក ចុះថ្ងៃទី១២ ខែមេសា ឆ្នាំ២០១៨ ស្តីពីការបង្កើតតំបន់គ្រប់គ្រងជលផលសមុទ្រនៅប្រជុំកោះពោធិ៍ និងកោះទន្សាយខេត្តកែប
- ផ្អែកតាមការចាំបាច់របស់រដ្ឋបាលខេត្តកែប

សម្រេច

ប្រការ១._

បង្កើតគណៈកម្មការគ្រប់គ្រងតំបន់គ្រប់គ្រងជលផលសមុទ្រនៅខេត្តកែប ដែលមានសមាសភាពដូចខាងក្រោម៖

- | | | | |
|------------|--------------------|-----------------------------|-----------|
| ១. ឯកឧត្តម | កែង សត្តា | អភិបាលនៃគណៈអភិបាលខេត្តកែប | ប្រធាន |
| ២. លោក | ប្រាំ គន្ធិ | អភិបាលរងនៃគណៈអភិបាលខេត្តកែប | អនុប្រធាន |

៣.	លោក	អ៊ុក វិបុល	ប្រធាននាយកដ្ឋានអភិរក្សជលផល	អនុប្រធាន
៤.	លោក	នឹង មុនីន	ប្រធានមន្ទីរកសិកម្ម រុក្ខាប្រមាញ់ និងនេសាទ	អនុប្រធាន
៥.	លោក ឧ.ត្រី	ម៉ុង សុខេង	ស្នងការរងនគរបាលខេត្ត	សមាជិក
៦.	លោក វ.ឯក	សៀម រេង	មេបញ្ជាការរងកងរាជអាវុធបាលខេត្ត	សមាជិក
៧.	លោក	ពេញ ភារ៉ូ	មេបញ្ជាការនគរបាលការពារព្រំដែនទឹកលេខ១៖៤៣០	សមាជិក
៨.	លោក	យូ បន្ទូប្រសិទ្ធិ	អនុប្រធាននាយកដ្ឋានអភិរក្សជលផល	សមាជិក
៩.	លោក	កៅ មុនីរិទ្ធ	នាយរងអធិការដ្ឋានរដ្ឋបាលជលផលសមុទ្រ	សមាជិក
១០.	លោក	វ៉ៅ សុខា	ប្រធានមន្ទីរដែនដី នគរូបនីយកម្ម សំណង់ និងសុរិយោដីខេត្ត	សមាជិក
១១.	លោក	កែវ ហុន	ប្រធានមន្ទីរសេដ្ឋកិច្ច និងហិរញ្ញវត្ថុ	សមាជិក
១២.	លោក	គង់ សាវ៉ាត	ប្រធានមន្ទីរផែនការខេត្ត	សមាជិក
១៣.	លោក	អឹម បញ្ញារិទ្ធ	ប្រធានមន្ទីរបរិស្ថានខេត្ត	សមាជិក
១៤.	លោក	សោម ចិន្ដា	ប្រធានមន្ទីរទេសចរណ៍ខេត្ត	សមាជិក
១៥.	លោក	ម៉ម ទូច	ប្រធានមន្ទីរសាធារណៈការ និងដឹកជញ្ជូន	សមាជិក
១៦.	លោកស្រី	ធិត សុខា	អភិបាលក្រុងកែប	សមាជិក
១៧.	លោកស្រី	គឹម ចន្ទី	អភិបាលស្រុកដំណាក់ចង្កើរ	សមាជិក
១៨.	លោក	ឈុន ប័ន្ទវ៉ាន់ចុន	នាយកទីបាត់ការអន្តរវិស័យសាលាខេត្ត	សមាជិក
១៩.	លោក	គឹម សុខា	ប្រធានការិយាល័យអភិរក្សជលផល	សមាជិក
២០.	លោក	គុជ វិរៈ	នាយខណ្ឌរដ្ឋបាលជលផលកែប	លេខាធិការ

ប្រការ២.

គណៈកម្មការនេះ មានភារកិច្ចដូចខាងក្រោម ៖

- សម្របសម្រួលការងារគ្រប់គ្រង ការពារប្រព័ន្ធអេកូឡូស៊ីជលផល និងធនធានជលផល និងដោះស្រាយបញ្ហាផ្សេងៗ ដើម្បីអភិរក្សធនធានជលផលឲ្យមាននិរន្តរភាព
- ពិនិត្យ និងផ្តល់យោបល់ដល់ក្រុមការងារបច្ចេកទេសក្នុងការរៀបចំគោលនយោបាយ និងផែនការសកម្មភាពគ្រប់គ្រងក្នុងតំបន់គ្រប់គ្រងជលផលសមុទ្រខេត្តកែប
- ស្វែងរកការគាំទ្រពីអង្គការឬដៃគូអភិវឌ្ឍន៍ ដើម្បីដំណើរការអនុវត្តផែនការសកម្មភាពក្នុងតំបន់គ្រប់គ្រងជលផលសមុទ្រខេត្តកែប
- ជំរុញ និងផ្តល់យោបល់លើការអភិរក្ស ឬការអភិវឌ្ឍក្នុងតំបន់គ្រប់គ្រងជលផលសមុទ្រខេត្តកែប
- ពិនិត្យ និងសម្រេចលើសំណើផែនការសកម្មភាពរបស់ក្រុមការងារបច្ចេកទេស
- ជំរុញ និងផ្តល់យោបល់ដល់ក្រុមការងារបច្ចេកទេសក្នុងការអនុវត្តផែនការសកម្មភាព
- ជំរុញការផ្សព្វផ្សាយពីសកម្មភាព នៃការគ្រប់គ្រងក្នុងតំបន់គ្រប់គ្រងជលផលសមុទ្រដល់ភាគីពាក់ព័ន្ធដើម្បីបង្កើនការចូលរួម និងគាំទ្រ
- តាមដាន ត្រួតពិនិត្យ ទប់ស្កាត់ បង្ក្រាបសកម្មភាព និងប្រើប្រាស់ឧបករណ៍នេសាទខុសច្បាប់នៅក្នុងតំបន់គ្រប់គ្រងជលផលសមុទ្រខេត្តកែប
- គណៈកម្មការនេះ ត្រូវអញ្ជើញចូលរួមប្រជុំតាមការអញ្ជើញរបស់ប្រធានគណៈកម្មការ

- រៀបចំប្រជុំរៀងរាល់៣ខែ ឬ៦ខែម្តង ដើម្បីត្រួតពិនិត្យ និងវាយតម្លៃការរីកចម្រើន និងបញ្ហាប្រឈមនៃដំណើរការគ្រប់គ្រងក្នុងតំបន់គ្រប់គ្រងជលផលសមុទ្រ និងធ្វើរបាយការណ៍លទ្ធផលការងារជូនឯកឧត្តមអភិបាលនៃគណៈអភិបាលខេត្ត និងប្រធានរដ្ឋបាលជលផលដើម្បីជ្រាប និងស្នើសុំគោលការណ៍ ករណីចាំបាច់ត្រូវកោះប្រជុំជាបន្ទាន់ ។

ប្រការ៣._

គណៈកម្មការមានសិទ្ធិស្នើសុំកម្លាំងអន្តរាគមន៍ពីសមត្ថកិច្ចពាក់ព័ន្ធផ្សេងៗទៀត ។

ប្រការ៤._

គណៈកម្មការមានសិទ្ធិបង្កើត និងកែសម្រួល ក្រុមការងារបច្ចេកទេសជាជំនួយការដែលមានសមាសភាពមកពីមន្ទីរ អង្គភាព អាជ្ញាធរមូលដ្ឋាន តំណាងសហគមន៍នេសាទ អង្គការ និងដៃគូអភិវឌ្ឍន៍ ។

ប្រការ៥._

-គណៈកម្មការមានសិទ្ធិប្រើប្រាស់ត្រារដ្ឋបាលខេត្តកែប ។

ប្រការ៦._

សេចក្តីសម្រេចទាំងឡាយណាដែលមានខ្លឹមសារផ្ទុយពីសេចក្តីសម្រេចនេះ ត្រូវទុកជានិរាករណ៍ ។

ប្រការ៧._

នាយករដ្ឋបាលសាលាខេត្ត នាយកទីចាត់ការ ប្រធានអង្គភាពចំណុះរបស់មន្ទីរសាលាខេត្ត ប្រធានមន្ទីរ អង្គភាពពាក់ព័ន្ធជុំវិញខេត្ត អភិបាលក្រុង ស្រុក និងសាមីខ្លួនដូចមានក្នុងប្រការ១ ត្រូវអនុវត្តសេចក្តីសម្រេចនេះឲ្យមានប្រសិទ្ធភាពខ្ពស់ ចាប់ពីថ្ងៃចុះហត្ថលេខាតទៅ ។

ថ្ងៃចុះហត្ថលេខា ខែ ០១ ឆ្នាំ ២០១២ សំរឹទ្ធិស័ក ព.ស ២៥៦២
ធ្វើនៅខេត្តកែប ថ្ងៃទី ១៤ ខែ ០១ ឆ្នាំ ២០១២



កន្លែងទទួល

- ក្រសួងមហាផ្ទៃ
- ក្រសួងកសិកម្ម រុក្ខាប្រមាញ់ និងនេសាទ
- រដ្ឋបាលជលផល
- ក្រុមប្រឹក្សាខេត្ត
- ដើម្បីជូនជ្រាប
- ដូចប្រការ៧
- ដើម្បីអនុវត្ត
- ឯកសារ-កាលប្បវត្តិ



ព្រះរាជាណាចក្រកម្ពុជា
ជាតិ សាសនា ព្រះមហាក្សត្រ

រដ្ឋបាលខេត្តកែប

លេខ: ០៣៧/២០១៧ សស

សេចក្តីសម្រេច
ស្តីពី

ការបង្កើតក្រុមការងារបច្ចេកទេសសម្រាប់តំបន់គ្រប់គ្រង
ជលផលសមុទ្រខេត្តកែប

ក្រសួងកសិកម្ម រុក្ខាប្រមាញ់ និងនេសាទ	
នាយកដ្ឋានកិច្ចការរដ្ឋបាល	
ចល	លេខ.....១២៤៤.....
	ថ្ងៃទី...២៧...ខែ...១៧...ឆ្នាំ...២០១៧
	បញ្ជូន.....

អភិបាលនៃគណៈអភិបាលខេត្ត និងជាប្រធាន
គណៈកម្មការគ្រប់គ្រងតំបន់គ្រប់គ្រងជលផលសមុទ្រខេត្តកែប

- បានឃើញរដ្ឋធម្មនុញ្ញនៃព្រះរាជាណាចក្រកម្ពុជា
- បានឃើញព្រះរាជក្រមលេខ នស/រកម/០៥០៨/០១៧ ចុះថ្ងៃ ទី២៤ ខែឧសភា ឆ្នាំ២០០៨ ដែលប្រកាសឲ្យប្រើច្បាប់ ស្តីពីការគ្រប់គ្រងរដ្ឋបាលរាជធានី ខេត្ត ក្រុង ស្រុក ខណ្ឌ
- បានឃើញព្រះរាជក្រមលេខ នស/រកម/០៥០៦/០១១ ចុះថ្ងៃទី២១ ខែឧសភា ឆ្នាំ២០០៦ ដែលប្រកាសឲ្យប្រើច្បាប់ស្តីពីជលផល
- បានឃើញព្រះរាជក្រឹត្យលេខ នស/រកត០៩១៦/៨៣២ ចុះថ្ងៃទី២៧ ខែកញ្ញា ឆ្នាំ២០១៦ ស្តីពីការ ត្រាស់បង្គាប់តែងតាំងអភិបាលនៃគណៈអភិបាលខេត្តកែប សម្រាប់អាណត្តិទី២ ក្នុងដែនសមត្ថកិច្ចដដែល
- បានឃើញអនុក្រឹត្យលេខ ២១៦ អនក្រ.បក ចុះថ្ងៃទី១៤ ខែធ្នូ ឆ្នាំ ២០០៩ ស្តីពីតួនាទី ភារកិច្ច និងទំនាក់ទំនងការងាររបស់ក្រុមប្រឹក្សា គណៈអភិបាលខេត្ត ក្រុមប្រឹក្សា គណៈអភិបាលក្រុង ក្រុមប្រឹក្សា គណៈអភិបាលស្រុក
- យោងសេចក្តីសម្រេចលេខ ០១០/១៧សស ចុះថ្ងៃទី០៤ ខែមេសា ឆ្នាំ២០១៧ របស់រដ្ឋបាលខេត្តកែប ស្តីពីការបែងចែកតួនាទី ភារកិច្ច និងរបៀបរបបធ្វើការងារជូនគណៈអភិបាលខេត្តកែប និងអនុលោមភាពលេខ:០៩០ប ចុះថ្ងៃទី២២ ខែមិថុនា ឆ្នាំ២០១៧ របស់ក្រសួងមហាផ្ទៃ
- យោងស្មារតីអង្គប្រជុំកាលពីថ្ងៃទី៣១ ខែមករា ឆ្នាំ២០១៨ ស្តីពីការផ្តោសប្តូរយោបល់ក្នុងការបង្កើតតំបន់គ្រប់គ្រងជលផលសមុទ្រខេត្តកែប នៅសាលប្រជុំសាលាខេត្តកែប
- យោងប្រកាសលេខ ១៩៣ ប្រក.កសក ចុះថ្ងៃទី១២ ខែមេសា ឆ្នាំ២០១៨ ស្តីពីការបង្កើតតំបន់គ្រប់គ្រងជលផលសមុទ្រនៅប្រជុំកោះពោធិ៍ និងកោះទន្សាយខេត្តកែប
- យោងសេចក្តីសម្រេចលេខ ០៣៤... ចុះថ្ងៃទី... ខែ... ឆ្នាំ... សំរិទ្ធិស័ក ព.ស ២៥៦២ ត្រូវនឹងថ្ងៃទី... ខែ... ឆ្នាំ២០១៨ ស្តីពីការបង្កើតគណៈកម្មការគ្រប់គ្រងតំបន់គ្រប់គ្រងជលផលសមុទ្រខេត្តកែប
- ផ្អែកតាមការចាំបាច់របស់រដ្ឋបាលខេត្តកែប

សម្រេច

ប្រការ១.-

បង្កើតក្រុមការងារបច្ចេកទេសសម្រាប់តំបន់គ្រប់គ្រងជលផលសមុទ្រនៅខេត្តកែប ដែលមានសមាសភាពដូចខាងក្រោម៖

១.	លោក ព្រុំ គន្ធី	អភិបាលរងនៃគណៈអភិបាលខេត្តកែប	ប្រធាន
២.	លោក អ៊ុក វិបុល	ប្រធាននាយកដ្ឋានអភិរក្សជលផល	អនុប្រធាន
៣.	លោក ឈុន ប័ន្ទវ៉ាន់ថុន	នាយកទីបាត់ការអន្តរវិស័យសាលាខេត្ត	អនុប្រធាន
៤.	លោក គីង សុផានី	នាយរងខណ្ឌរដ្ឋបាលជលផលកែប	អនុប្រធាន
៥.	លោក គីម សុខា	ប្រធានការិយាល័យអភិរក្សជលផល	លេខាធិការ
៦.	លោក យូ ចន្ទប្រសិទ្ធ	អនុប្រធាននាយកដ្ឋានអភិរក្សជលផល	សមាជិក
៧.	លោក យ៉ា គីមរេង	អនុប្រធានមន្ទីរកសិកម្ម រុក្ខាប្រមាញ់ និងនេសាទ	សមាជិក
៨.	លោក នាង ផែន	អភិបាលរងក្រុងកែប	សមាជិក
៩.	លោក លេង សុខុម	អភិបាលរងស្រុកដំណាក់ចង្កើរ	សមាជិក
១០.	លោក យ៉ង ប្រុស	អនុប្រធានមន្ទីរផែនការខេត្ត	សមាជិក
១១.	លោក សុទ្ធ ពុទ្ធិម៉ានីន	អនុប្រធានមន្ទីរ ជនសស ខេត្ត	សមាជិក
១២.	លោក ប៊ុក ឆាន់	អនុប្រធានមន្ទីរទេសចរណ៍ខេត្ត	សមាជិក
១៣.	លោក វ៉ា ភាវ	អនុប្រធានមន្ទីរបរិស្ថានខេត្ត	សមាជិក
១៤.	លោក ហ៊ុន ផល្លារ៉ាវី	អនុប្រធានមន្ទីរសាធារណៈការនិងដឹកជញ្ជូន	សមាជិក
១៥.	លោកវ.ទោ ពិន យ៉ង	មេបញ្ជាការរងនគរបាលការពារព្រំដែនទឹកវៈ៤៣០	សមាជិក
១៦.	លោកវ.ទោ កើត សារុំ	នាយការិយាល័យគ្រប់គ្រងជនបរទេស	សមាជិក
១៧.	លោក កៅ មុនីវិទ្ធ	នាយរងអធិការដ្ឋានរដ្ឋបាលជលផលសមុទ្រ	សមាជិក
១៨.	លោក បក់ ស៊ីនាថ	នាយផ្នែករដ្ឋបាលជលផលដំណាក់ស្តេច	សមាជិក
១៩.	លោក ទួន ប៊ុនថេន	ប្រធានមន្ទីរបច្ចេកទេសសន្តិសុខកងរាជអាវុធហត្ថ	សមាជិក
២០.	មេឃុំ/ចៅសង្កាត់ទាំង៥		សមាជិក
២១.	លោក Paul Ferber	នាយកអង្គការ MCC	សមាជិក
២២.	លោក លូ វណ្ណី	អ្នកសម្របសម្រួលអង្គការ IUCN	សមាជិក
២៣.	លោក ឡេង ស៊ីវណ្ណ	តំណាងអង្គការ SEAFDEC-UNEP/GEF	សមាជិក
២៤.	លោកប្រធានគណៈកម្មការសហគមន៍នេសាទអូរក្រសារ		សមាជិក
២៥.	លោកប្រធានគណៈកម្មការសហគមន៍នេសាទកំពង់ត្រឡាច		សមាជិក
២៦.	លោកប្រធានគណៈកម្មការសហគមន៍នេសាទភូមិថ្មី		សមាជិក
២៧.	លោកប្រធានគណៈកម្មការសហគមន៍នេសាទកែប		សមាជិក
២៨.	លោកប្រធានគណៈកម្មការសហគមន៍នេសាទអង្កោល		សមាជិក
២៩.	លោកស្រីប្រធានគណៈកម្មការសហគមន៍ទេសចរណ៍កោះទន្សាយ		សមាជិក

ប្រការ២.-

ក្រុមការងារបច្ចេកទេសនេះ មានភារកិច្ចដូចខាងក្រោម ៖

- ការពារ និងអភិរក្សធនធានជលផលសមុទ្រ និងទីជម្រកក្នុងតំបន់គ្រប់គ្រងជលផលសមុទ្រខេត្តកែប
- រៀបចំរបាយការណ៍បច្ចេកទេស និងផែនទីសម្រាប់បង្កើត និងដំណើរការក្នុងតំបន់គ្រប់គ្រងជលផល
- រៀបចំសេចក្តីព្រាងលិខិតបទដ្ឋានគតិយុត្ត ស្តីពីដំណើរការគ្រប់គ្រងក្នុងតំបន់គ្រប់គ្រងជលផល

- ធ្វើបច្ចុប្បន្នភាព និងផែនការសកម្មភាពគ្រប់គ្រងក្នុងតំបន់គ្រប់គ្រងជលផលសមុទ្រ
- អប់រំផ្សព្វផ្សាយឲ្យបានទូលំទូលាយដល់ប្រជាពលរដ្ឋ ភ្ញៀវទេសចរ និងអ្នកពាក់ព័ន្ធ ពីសកម្មភាពនៃការគ្រប់គ្រងក្នុងតំបន់គ្រប់គ្រងជលផលសមុទ្រ
- អនុវត្តផែនការសកម្មភាពឲ្យមានប្រសិទ្ធភាព និងតាមដានត្រួតពិនិត្យ វាយតម្លៃវឌ្ឍនភាពគម្រោង
- រៀបចំប្រជុំរៀងរាល់៣ខែម្តង ឬតាមការចាំបាច់ ដើម្បីពិនិត្យ និងពិភាក្សារាល់សកម្មភាព និងរៀបចំរបាយការណ៍ជូនគណៈកម្មការគ្រប់គ្រងក្នុងតំបន់គ្រប់គ្រងជលផលសមុទ្រ
- អនុវត្តសកម្មភាពផ្សេងៗទៀត ដែលគណៈកម្មការគ្រប់គ្រងក្នុងតំបន់គ្រប់គ្រងជលផលសមុទ្រប្រគល់ជូន។

ប្រការ៣.-

ក្រុមការងារបច្ចេកទេសមានសិទ្ធិសុំអន្តរាគមន៍ និងអនុសាសន៍ពីប្រធានគណៈកម្មការគ្រប់គ្រងក្នុងតំបន់គ្រប់គ្រងជលផលសមុទ្រ ដើម្បីអនុវត្តការកិច្ចរបស់ខ្លួនឲ្យមានប្រសិទ្ធភាព។

ប្រការ៤.-

សមាជិកក្រុមការងារបច្ចេកទេសត្រូវចូលរួមប្រជុំតាមការកោះអញ្ជើញរបស់ប្រធានឬតំណាងដោយមានការឯកភាពពីប្រធានគណៈកម្មការគ្រប់គ្រង។ ចំពោះស្ថាប័ន ឬអង្គការដែលមិនមែនជាសមាជិកអាចស្នើសុំចូលរួមក្នុងកិច្ចប្រជុំបាន។

ប្រការ៥.-

ការផ្លាស់ប្តូរ ឬសុំចូលជាសមាជិកថ្មី នៃក្រុមការងារបច្ចេកទេសត្រូវមានការឯកភាពពីប្រធានគណៈកម្មការគ្រប់គ្រងក្នុងតំបន់គ្រប់គ្រងជលផលសមុទ្រខេត្តកែប ដោយមានការស្នើសុំពីប្រធានក្រុមការងារបច្ចេកទេសសម្រាប់តំបន់គ្រប់គ្រងជលផលសមុទ្រខេត្តកែប។

ប្រការ៦.-

នាយករដ្ឋបាលសាលាខេត្ត នាយកទីចាត់ការ ប្រធានអង្គការចំណុះរបស់រដ្ឋសាលាខេត្ត ប្រធានមន្ទីរ-អង្គការពាក់ព័ន្ធជុំវិញខេត្ត អភិបាលក្រុង ស្រុក និងសមិទ្ធផលដូចមានក្នុងប្រការ១ ត្រូវអនុវត្តសេចក្តីសម្រេច ឲ្យទទួលបានប្រសិទ្ធភាពខ្ពស់ ចាប់ពីថ្ងៃចុះហត្ថលេខាតទៅ។

ប្រើនៅខេត្តកែប ថ្ងៃទី ១៤ ខែ វិច្ឆិកា ឆ្នាំ ២០១៨
 ធ្វើនៅខេត្តកែប ថ្ងៃទី ១៤ ខែ វិច្ឆិកា ឆ្នាំ ២០១៨

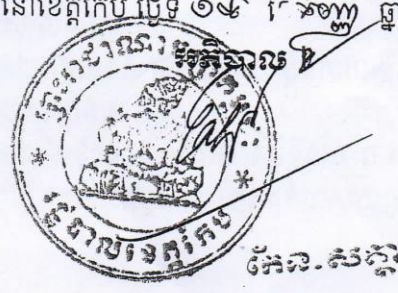

- កន្លែងទទួល**
- ក្រសួងមហាផ្ទៃ
 - ក្រសួងកសិកម្ម រុក្ខាប្រមាញ់ និងនេសាទ
 - រដ្ឋបាលជលផល
 - ក្រុមប្រឹក្សាខេត្ត
 - គណៈកម្មការគ្រប់គ្រងក្នុងតំបន់គ្រប់គ្រងជលផលសមុទ្រខេត្តកែប
 - ដើម្បីជូនគ្រោប
 - ដូចប្រការ៦
 - ដើម្បីអនុវត្ត
 - ឯកសារ-កាលប្បវត្តិ

